

Nr. 163/18/22.06.2022 / Registru de evidenta analize de risc la securitate fizica

RAPORT DE EVALUARE SI TRATARE A RISCURILOR LA SECURITATEA FIZICA

Asumat Beneficiar
Director General
DRAGOS MARIANA

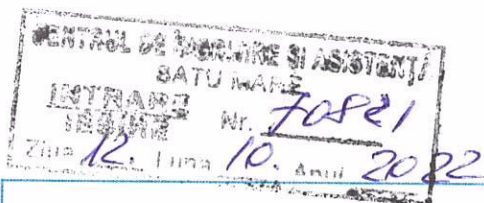

Beneficiar: Directia Generala de Asistenta Sociala si Protectia Copilului a Judetului Satu Mare

Sediul social : mun. Satu Mare, Str. Corvinilor, nr. 18 , jud. Satu Mare

Obiectivul: CENTRU DE INGRIJIRE SI ASISTENTA SOCIALA "Sansa".

Din : Satu Mare, Str. Iisesti, Nr. 1 , jud. Satu- Mare

Societate prestatoare: KRITI PREST SRL

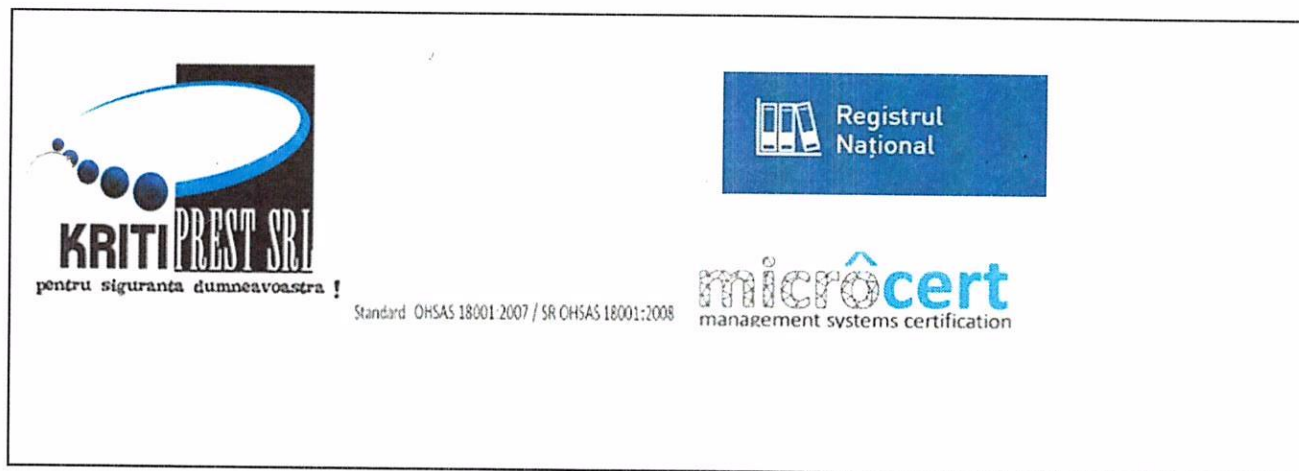

Expert evaluator de risc la securitate fizica – ZAHA GURZAU CRISTIAN -
poziție RNERSF :1371

ATENȚIE! Deținerea fără drept, sustragerea, alterarea, multiplicarea, distrugerea sau folosirea neautorizate sunt INTERZISE!
- Expert evaluator Zaha Gurzau Cristian – poziție RNERSF : 1371

Beneficiar: DGASPC
Data: 15.09.2022

Document confidential

Page 1 of 58

ATENȚIE! Deținerea fara drept, sustragerea, alterarea, multiplicarea, distrugerea sau folosirea neautorizate sunt INTERZISE!
- Expert evaluator Zaha Gurzau Cristian – poziție RNERSF : 1371

Beneficiar: **DGASPC**

Data: 15.09.2022

Document confidential

Page 2 of 58

CUPRINS

Nr. crt.	Denumirea	Obs.
1.	Cap 1. Nominalizarea unitatii, obiectul de activitate si scopul evaluarii	
2.	Cap 2. Amplasarea geografica a unitatii, vecinatati, cai de acces, alti factori externi cu impact asupra activitatii unitatii	
3.	Cap.3 Cadrul organizational intern, politici si responsabilitati privind securitatea fizica a unitatii	
4.	Cap.4 Sursele de risc la securitate fizica, zonele de impact, evenimentele si cauzele riscului identificate pentru unitatea evaluata, precum si potentialele consecinte asupra persoanelor si activitatii	
5.	4.1 Stabilirea contextului	
6.	4.2 Incadrarea unitatii	
7.	4.3 Stabilirea activelor relevante	
8.	4.4 Analiza de impact	
9.	4.5 Zonarea obiectivului	
10.	4.6 Sursele de amenintare	
11.	4.7 Determinarea si evaluarea amenintarilor la adresa activelor relevante	
12.	4.8 Enuntarea riscurilor de securitate fizica	
13.	Cap.5 Analizarea riscurilor identificate	
14.	5.1 Identificarea amenintarilor	
15.	5.2 Determinarea indicilor de risc	
16.	Cap 6 Estimarea riscurilor la securitate fizica	
17.	Cap. 7 Stabilirea cerintelor, masurilor si mecanismelor de securitate pentru sistemul ce urmeaza a fi implementat, de ordin structural, tehnic, tehnologic si operational	
18.	Cap. 8 Estimarea costurilor de securitate în functie de masurile de securitate propuse si nivelul de risc asumat	
19.	Cap. 9 Concluziile raportului de evaluare a riscului la securitate fizica si propuneri	

ANEXE :

1. ANEXA NR. 12 GRILA DE EVALUARE A NIVELULUI DE RISC PENTRU UNITATILE FARA CERINTE MINIME – **initiala la data documentarii riscurile nu au fost tratate;**
2. ANEXA NR. 12 GRILA DE EVALUARE A NIVELULUI DE RISC PENTRU UNITATILE FARA CERINTE MINIME – **in situatia in care riscurile au fost tratate;**
3. Dosar Documente suport;

ATENȚIE! Deținerea fara drept, sustragerea, alterarea, multiplicarea, distrugerea sau folosirea neautorizate sunt INTERZISE!
- Expert evaluator Zaha Gurzau Cristian – poziție RNERSF : 1371

Beneficiar: DGASPC

Document confidential

Data: 15.09.2022

Page 3 of 58

ATENTIE! Detinerea fara drept, sustragerea, alterarea, multiplicarea, distrugerea sau folosirea neautorizate sunt INTERZISE!
- Expert evaluator Zaha Gurzau Cristian – pozitie RNERSF : 1371

Beneficiar: DGASPC

Data: 15.09.2022

Document confidential

Page 4 of 58

CAP 1. NOMINALIZAREA UNITATII, OBIECTUL DE ACTIVITATE SI SCOPUL EVALUARII

1.1 Denumirea si datele de identificare ale obiectivului evaluat

Prezentul raport de analiza de risc la securitatea fizica este efectuat pentru :

Directia Generala de Asistenta Sociala si Protectia Copilului a Judetului Satu Mare :

sediul social: in mun. Satu Mare, Str. Corvinilor , nr.18, Jud.Satu Mare.

Cod unic de inregistrare : 15418983.

Reprezentata legal prin : Dna. DRAGOS MARIANA in calitate de Director General.

1.2 Obiectul de activitate al obiectivului/punct de lucru analizat :

Obiectivul pentru care se efectueaza evaluarea si tratare a riscurilor este :

CENTRU DE INGRIJIRE SI ASISTENTA SOCIALA "SANSĂ"

Adresa obiectivului : Satu Mare, str. Ilisesti, nr. 1 , Jud. Satu Mare

Reprezentant legal la documentare prin Dnul. Filer Alexandru in calitate de Administrator.

CENTRU DE INGRIJIRE SI ASISTENTA SOCIALA "SANSĂ", are ca obiect de activitate, declarat si autorizat Cod CAEN- 8790 – Alte activitati de asistenta sociala, cu cazare n.e.a. (Certificat constatator seria SM, NR. 0206, eliberat de ITM Satu Mare in data de 20.05.2014) - desfasoara aceste activitati in localta situata in localitatea Satu Mare, str. Ilisesti, nr. 1 , Jud. Satu Mare.

Acesta face parte din categoria obiectivelor care au obligatia incadrarii in cerintele minime pe categorii de unitati, stabilite in Cap. II din Anexa nr. 1 la H.G. 301/2012, cu completarile si modificarile ulterioare, pentru aprobarea Normelor metodologice de aplicare a Legii nr. 333/2003 privind paza obiectivelor, bunurilor, valorilor si protectia persoanelor.

In cladirile componente, sunt amenajate spații:dormitoare, bucatarii, cabinet medical, infirmerie,bai, magazii /depozit; birou; Activitatea de ingrijire si asistenta sociala se desfășoară conform legislației în vigoare.

Actual in cadrul obiectivului isi desfasoara activitatea un nr. de, 102 salariati, din care 2 conducerea si 100 lucratori, acestia isi desfasoara activitatea 24 ore/zi, 366 zile/ an.

Din continutul documentelor puse la dispozitie si din documentarea efectuata in localtie, a reiesit faptul ca aceasta este utilizata conform legislatiei specific in vigoare.

1.2 Scopul evaluarii

Scopul evaluarii : evaluare initiala

Prezentul Raport de evaluare si tratare a riscurilor la securitatea fizica, a fost elaborat la solicitarea conducerii **Directiei Generale de Asistenta Sociala si Protectia Copilului a Judetului Satu Mare**, in scopul identificarii, evaluarii si cuantificarii gradului de risc asociat obiectivului **CENTRU DE INGRIJIRE SI ASISTENTA SOCIALA "SANSĂ"**.

Baza Raportului de evaluare si tratare a riscurilor la securitatea fizica, consta in identificarea riscurilor potentiale specifice, precum si procedurilor de raspuns in caz de urgenta pentru obiectivul analizat in vederea asigurarii :

1. - Indeplinirii prevederilor legale, stabilite de Legea 333/2003 privind paza obiectivelor,

ATENȚIE! Detinerea fara drept, sustragerea, alterarea, multiplicarea, distrugerea sau folosirea neautorizate sunt INTERZISE!

- Expert evaluator Zaha Gurzau Cristian – poziție RNERSF : 1371

Beneficiar: DGASPC

Document confidential

Data: 15.09.2022

Page 5 of 58

bunurilor, valorilor si protectiei persoanelor cu completarile si modificarile ulterioare, HG nr. 301/2012- cu completarile si modificarile ulterioare. Instructiunile nr. 9 a M.A.I.din 01.03.2013 privind efectuarea analizelor de risc la securitate fizica a unitatilor care fac obiectul Legii 333/2003;

2. - Identificarii amenintarilor si vulnerabilitatilor care pot pune in pericol viata, integritatea corporala sau libertatea persoanei ori care pot aduce prejudicii valorilor detinute;
3. - Determinarii impactului si evaluarii riscurilor de securitate;
4. - Informarii conducerii obiectivului, personalului acestuia si autoritatilor publice;
5. - Nivelului minim de securitate prevazut de legislatia in vigoare
6. - Alinierii la cerintele legale in materie;
7. - Stabilirii masurilor necesare pentru limitarea sau eliminarea riscurilor de securitate;
8. - Protejarea zonelor cu potential periculos de productie a unor evenimente nedorite;
9. - Instruirii si pregatirii personalului angajat si constientizarii acestuia;
10. - Interventiei interne si externe in caz de urgenta, cu scopul de prevenire, limitare si inlaturarea incidentelor si evenimentelor de securitate fizica;

Analiza riscurilor de securitate fizica constituie documentul de fundamentare a masurilor de securitate adoptate de companie/unitate si implicit, a planului de paza, a proiectului sistemului de securitate si a procedurilor de securitate aferente unitatii respective, In conformitate cu prevederile Legii nr. 333/2004 si a HG nr. 301/2013.

Evaluarea se efectueaza in **baza** alin 1, art. 2, cap. I din Legea 333/2003, privind paza obiectivelor, bunurilor, valorilor si protectia persoanelor, a art. 2 din H.G. nr. 301/2012 si a alin. 1 - 3, art. 2, cap. I din Anexa la H.G. nr. 301/2012, pentru aprobarea Normelor metodologice de aplicare a Legii nr. 333/2003 privind paza obiectivelor, bunurilor, valorilor si protectiei persoanelor, cu modificarile si completarile ulterioare :

alin (1) art. 2 din Legea 333/ 2003

“Art. 2. - (1) Ministerele și celelalte organe de specialitate ale administrației publice centrale și locale, regiile autonome, companiile și societățile naționale, institutele naționale de cercetare-dezvoltare, societățile reglementate de Legea nr. 31/1990, republicată, cu modificările și completările ulterioare, indiferent de natura capitalului social, precum și alte organizații care dețin bunuri ori valori cu orice titlu, denumite în prezenta lege unități, sunt obligate să asigure paza acestora.”;

alin (1) art. 3 din Legea 333/ 2003

“ Art. 3. - (1) În funcție de importanța, specificul și valoarea bunurilor pe care le dețin, conducătorii unităților prevăzute la art. 2 alin. (1), cu sprijinul de specialitate al poliției, pentru sistemele civile de pază, sau al jandarmeriei, pentru cele militare, stabilesc modalități concrete de organizare și de executare a pazei, după caz, cu efective de jandarmi, pază cu polițiști locali, pază proprie sau pază prin societăți specializate.”

art. 4, alin. (1), (3) si (4) din Legea 333/ 2003

“Art. 4. - Răspunderea pentru luarea măsurilor de asigurare a pazei bunurilor și valorilor deținute cu orice titlu revine conducătorilor unităților prevăzute la art. 2 alin. (1). “

“ Art. 5. - (1) Paza se organizează și se efectuează potrivit planului de pază, întocmit de unitatea ale cărei bunuri sau valori se păzesc, cu avizul de specialitate al poliției. Acest aviz este obligatoriu pentru fiecare caz de modificare a planului de pază.

(3) Prin planul de pază se stabilesc în principal: caracteristicile obiectivului păzit, în zona respectivă, numărul de posturi și amplasarea acestora, necesarul de personal pentru pază, amenajările, instalațiile și mijloacele tehnice de pază și de alarmare, consemnul posturilor, legătura și cooperarea cu alte organe cu atribuții de pază a obiectivelor, bunurilor, valorilor și persoanelor și modul de acțiune în diferite situații. De asemenea, vor fi prevăzute și

ATENȚIE! Detinerea fara drept, sustragerea, alterarea, multiplicarea, distrugerea sau folosirea neautorizate sunt INTERZISE!

- Expert evaluator Zaha Gurzau Cristian – poziție RNERSF : 1371

Beneficiar: DGASPC

Document confidential

Page 6 of 58

Data: 15.09.2022

regulile de acces, potrivit dispozițiilor conducătorului unității, precum și documentele specifice serviciului de pază.

(4) În cazul unităților în care paza se asigură cu efective ale jandarmeriei, ale societăților specializate de pază și protecție, ale polițiștilor locali sau combinat, întocmirea planului de pază se face de către conducătorii unităților beneficiare împreună cu comandanții/șefii acestor efective.”

art. 11 si 12 din Legea 333/ 2003

“Art. 11. - Paza proprie se organizează în raport cu natura obiectivelor, a bunurilor și valorilor ce urmează a fi păzite, cu amplasarea, întinderea și vulnerabilitatea pe care le prezintă unele unități și locuri din incinta acestora, cu numărul de schimburi în care se desfășoară activitatea, punctele de acces și cu alte criterii specifice.

Art. 12. - (1) Paza proprie se realizează cu personal calificat, angajat al unității beneficiare, conform legii.

(2) În funcție de numărul personalului de pază, conducerea unității va numi un șef de serviciu sau un împuternicit care să asigure selecția, încadrarea, echiparea, dotarea cu armament și mijloace de protecție, precum și pentru instruirea, planificarea și controlul acestuia.

(5) Șeful serviciului de pază sau împuternicitul cu paza se subordonează direct conducerii unității și stabilește împreună cu aceasta măsurile cele mai eficiente de pază”.

“Art. 13. - (1) Personalul de pază proprie se compune din paznici, portari, controlori de acces sau alte persoane stabilite de conducerea unității, din persoanele desemnate să asigure instruirea, controlul și coordonarea activității de pază. Se asimilează personalului de pază și persoanele care cumulează atribuțiile de pază cu alte atribuții de serviciu.

(2) Personalul din paza proprie se dotează cu uniforme, echipament de protecție și însemne distinctive, pe care le poartă pe timpul executării serviciului.”

Alin (1), (3), (4), (5) si (7) art. 27 din Legea 333/2003

Art. 27. - (1) Conducătorii unităților care dețin bunuri, valori, suporturi de stocare a documentelor, a datelor și informațiilor cu caracter secret de stat sunt obligați să asigure paza, mijloacele mecano-fizice de protecție și sistemele de alarmare împotriva efracției în locurile de păstrare, depozitare și manipulare a acestora, precum și în locurile unde se desfășoară activități care au un asemenea caracter.

(3) Elementele de protecție mecano-fizice încorporate imobilelor destinate păstrării, depozitării și manipulării bunurilor și valorilor de orice fel trebuie să fie rezistente la efracție, corespunzător gradului de siguranță impus de caracteristicile obiectivului păzit, în conformitate cu cerințele tehnice stabilite prin normele metodologice de aplicare a prezentei legi.

(4) În sensul prezentei legi, prin elemente de protecție mecano-fizice se înțelege: ziduri, plase, blindaje, case de fier, seifuri, dulapuri metalice, geamuri și folie de protecție, grilaje, uși și încuietori.

(5) În sensul prezentei legi, prin sistem de alarmare împotriva efracției se înțelege ansamblul de echipamente electronice care poate fi compus din centrală de comandă și semnalizare optică și acustică, detectoare, butoane și pedale de panică, control de acces și televiziune cu circuit închis cu posibilități de înregistrare și stocare a imaginilor și datelor, corespunzător gradului de siguranță impus de caracteristicile obiectivului păzit.

(7) Proiectele sistemelor de alarmare împotriva efracției se întocmesc în mod obligatoriu pentru obiectivele care sunt supuse avizării poliției, iar elaborarea acestora se face cu respectarea cerințelor tehnice minime stabilite prin normele metodologice de aplicare a prezentei legi.

ATENȚIE! Detinerea fara drept, sustragerea, alterarea, multiplicarea, distrugerea sau folosirea neautorizate sunt INTERZISE!

- Expert evaluator Zaha Gurzau Cristian – poziție RNERSF : 1371

Beneficiar: DGASPC

Document confidential

Data: 15.09.2022

Page 7 of 58

art. 24, 25 si 26 din Legea 333/ 2003

“Art. 24. - (1) Paza transporturilor bunurilor și valorilor, constând în sume de bani, titluri de credite, cecuri sau alte înscrisuri de valoare, metale și pietre prețioase, se asigură cu mijloace de transport anume destinate și se realizează, după caz, cu jandarmi, personal propriu sau al unei societăți specializate de pază și protecție, înarmați cu arme de foc, în condițiile legii.

Art. 25. - (1) Paza transporturilor de bunuri și valori sau a celor cu caracter special se organizează și se execută potrivit prevederilor planului de pază, întocmit de unitatea ale cărei bunuri sau valori se transportă împreună cu unitatea prestatoare, cu avizul poliției, care este obligatoriu și în cazul modificării acestuia. Acest aviz nu este necesar în cazul unităților la care paza transportului se asigură cu efective de jandarmi sau cu cele aparținând unor instituții cu atribuții în domeniul apărării și siguranței naționale.

(4) Indiferent de natura transportului, paza acestuia se va asigura de cel puțin o persoană înarmată, în cadrul localității, și de minimum două, în afara acesteia.

(5) Efectivele necesare pazei transporturilor bunurilor și valorilor, precum și a celor speciale, prevăzute la art. 24, se stabilesc de comun acord, de către conducătorul unității care asigură efectivele de pază și cel al unității beneficiare, prin planul de pază și prin contract.

Art. 26. - (1) Mijloacele auto destinate transportului bunurilor și valorilor sau celui cu caracter special, prevăzute la art. 24, se dotează cu dispozitive tehnice de pază, alarmare, monitorizare, localizare și supraveghere, destinate să asigure securitatea persoanelor însoțitoare, a bunurilor, a valorilor și produselor speciale transportate, și se echipează cu tehnică de comunicații radio pe frecvențele aprobate conform legii.”

Art. 2 din HG 301/2012

“ART. 2 (1) Adoptarea măsurilor de securitate a obiectivelor, bunurilor și valorilor prevăzute de lege se realizează pe baza unei analize de risc la securitate fizică.

(2) Elaborarea analizei de risc la securitate fizică se face potrivit instrucțiunilor emise de ministrul administrației și internelor, care se publică în Monitorul Oficial al României, Partea I.”

Art. 17 si 18 din HG 301/2012

“ART. 17 (1) Paza bunurilor și a valorilor deținute de autoritățile sau instituțiile publice locale ori județene se poate asigura și cu personal contractual angajat al poliției locale sau al direcțiilor și serviciilor județene de pază, cu respectarea prevederilor legale referitoare la angajarea, calificarea și atestarea acestor categorii de personal, precum și la îndeplinirea atribuțiilor de serviciu ori la instituirea documentelor specifice.

(2) Controlul respectării prevederilor legale în acest domeniu de activitate se realizează de către primar, reprezentanții acestuia sau de conducerea poliției locale ori, după caz, de către conducerea serviciilor publice destinate asigurării pazei obiectivelor de interes județean.

(3) Poliția locală sau serviciile publice destinate asigurării pazei obiectivelor de interes județean asigură servicii de pază a obiectivelor, bunurilor și valorilor ori a transporturilor de valori la obiectivele, bunurile și valorile stabilite prin hotărâre a consiliului local/Consiliului General al Municipiului București, respectiv a consiliului județean.

ART. 18 Conducerea unității beneficiare a serviciilor de pază prin intermediul poliției locale sau serviciilor publice destinate asigurării pazei obiectivelor de interes județean are obligația de a notifica unitatea de poliție competentă teritorial cu privire la instituirea sau renunțarea la această formă de pază.”

*ATENȚIE! Detinerea fara drept, sustragerea, alterarea, multiplicarea, distrugerea sau folosirea neautorizate sunt INTERZISE!
- Expert evaluator Zaha Gurzau Cristian – poziție RNERSF : 1371*

Beneficiar: DGASPC

Document confidential

Page 8 of 58

Data: 15.09.2022

alin. 1 - 3, art. 2, cap. I din Anexa la H.G. nr. 301/2012

“ART. 2 (1) În vederea îndeplinirii obligațiilor prevăzute de **Legea nr. 333/2003** privind paza obiectivelor, bunurilor, valorilor și protecția persoanelor, cu modificările și completările ulterioare, denumită în continuare Lege, unitățile prevăzute la art. 2 alin. (1) din Lege, denumite în continuare unități indiferent de natura capitalului social, forma de organizare ori asociere, modul de deținere a bunurilor ori valorilor, trebuie să adopte măsuri de securitate în formele prevăzute de Lege, completate cu măsuri procedurale.

(2) Cerințele minimale de securitate, pe zone funcționale și categorii de unități, sunt prevăzute în anexa nr. 1.

(3) Adoptarea măsurilor de securitate prevăzute la alin. (1) se realizează în conformitate cu analiza de risc efectuată de unitate, prin structuri de specialitate sau prin experți abilitați, care dețin competențe profesionale dobândite pentru ocupația de evaluator de risc la securitatea fizică.”

Alin (1) art. 3 din HG 301/2012

“ART. 3 (1) Pentru unitățile care își desfășoară activitatea printr-o rețea formată din subunități sau puncte de lucru distribuite teritorial, responsabilitatea asigurării măsurilor de securitate în întreaga rețea revine conducerii unității centrale.”

Alin (1) art. 4 din HG 301/2012

“Art. 4. (1) Conducătorii unităților care dețin sau operează cu bunuri, valori sau numerar au obligația implementării unor măsuri eficiente în scopul asigurării protecției personalului și a valorilor pe timpul manipulării, procesării, depozitării sau transportului și descurajării săvârșirii infracțiunilor contra patrimoniului, precum și în scopul acordării sprijinului necesar organelor judiciare în vederea identificării făptuitorilor.”

art. 67 si art 68, Cap. 5, secțiunea I Anexa la HG 301/2012

“ART. 67 (1) Asocierea măsurilor și a mijloacelor de siguranță prin introducerea mijloacelor mecanofizice de protecție și a sistemelor de detecție, supraveghere și alarmare se face în baza analizei de risc la efracție, elaborată în condițiile art. 2.

(2) Deținătorul sistemelor de supraveghere are obligația afișării în unitate a unor semne de avertizare cu privire la existența acestora.

(3) Conducătorii unităților au obligația folosirii mijloacelor de protecție mecanofizică și a echipamentelor componente ale sistemelor de alarmare care sunt certificate conform standardelor europene sau naționale în vigoare de către organisme acreditate din țară ori din statele membre ale Uniunii Europene sau ale Spațiului Economic European.

(4) Beneficiarul subsistemului de televiziune cu circuit închis are obligația punerii la dispoziția organelor judiciare, la solicitarea scrisă a acestora, a înregistrărilor video și/sau audio în care este surprinsă săvârșirea unor fapte de natură penală.”

“ART. 68(1) Sunt supuse avizării poliției proiectele sistemelor de alarmare destinate următoarelor categorii de obiective:

- a) unități de interes strategic și obiective aparținând infrastructurilor critice;
- b) unități sau instituții de interes public;**
- c) instituții de creditare, unități poștale, puncte de schimb valutar, case de amanet, unități profilate pe activități cu bijuterii din metale sau pietre prețioase;
- d) magazine de arme și muniții;
- e) stații de comercializare a carburanților/combustibililor;
- f) săli de exploatare a jocurilor de noroc;
- g) centre de procesare;

ATENȚIE! Deținerea fara drept, sustragerea, alterarea, multiplicarea, distrugerea sau folosirea neautorizate sunt INTERZISE!

- Expert evaluator Zaha Gurzau Cristian – poziție RNERSF : 1371

Beneficiar: DGASPC

Data: 15.09.2022

Document confidential

Page 9 of 58

h) casierii furnizori și servicii de utilități, puncte de colectare ori de depozitare numerar cu plafon de peste 10.000 euro sau echivalent:

literele i) și k) se abrogă.

j) depozite în care se află bunuri cu o valoare mai mare de 10.000 euro sau echivalent.

(2) Proiectarea, instalarea, modificarea, monitorizarea, întreținerea și utilizarea sistemelor de alarmare împotriva efracției se fac cu respectarea normelor tehnice prevăzute în anexa nr. 7.”

art. 8¹, cap. II din Anexa nr. 1 la HG 301/2012

“Art. 8¹. Unitățile și instituțiile de interes public trebuie să prevadă sisteme de supraveghere video pe căile de acces, holuri și alte zone cu risc ridicat, detecție a efracției pe zonele de expunere sau depozitare valori și control acces, prin personal sau echipamente.”

art. 3, art. 4 și art. 5, Cap. 1, Anexa 1 la HG 301/2012

“ART. 3 (1) Structura subsistemului de alarmare la efracție este alcătuită din: centrala de alarmă cu tastaturile de operare, elementele de detecție, echipamentele de avertizare și semnalizare și alte componente specifice acestui tip de aplicații. Rolul funcțional al subsistemului este de a detecta pătrunderea în spațiile protejate a persoanelor neautorizate, de a sesiza stările de pericol din unitate și, după caz, de a îngreuna consumarea actului infracțional.”

(2) Subsistemul de control al accesului cuprinde unitatea centrală, care gestionează punctele de control, unitățile de comandă, cititoarele, încuietorile sau dispozitivele electromagnetice de acționare a ușilor, și are rolul de restricționare a accesului neautorizat în spațiile protejate.

(3) Subsistemul de televiziune cu circuit închis are în componență camerele video, echipamentele de multiplexare, stocare și posibilitatea de vizualizare a imaginilor preluate, în vederea observării/recunoașterii/identificării persoanelor.

ART. 4 Beneficiarii sistemelor avizate sunt obligați să încheie contracte de întreținere periodică cu societăți licențiate, care să ateste funcționarea sistemului conform parametrilor tehnici.

ART. 5 (1) Protecția mecanofizică cuprinde elementele care asigură delimitarea fizică în scopul protejării vieții și integrității personalului operator sau restricționării accesului neautorizat la valori.

(2) Gradul de siguranță/rezistență al elementelor de protecție mecanofizice utilizate în unități se stabilește proporțional cu cuantumul valorilor protejate și nivelul de risc determinat, recomandându-se alegerea unei clase de nivel mediu, definită de standardele europene/naționale de profil.”

art. 2, Anexa 7 la HG 301/2012

“ART. 2 Configurația sistemelor de protecție mecanofizice și de alarmare împotriva efracției se stabilește în baza analizei de risc și a cerințelor minimale de securitate prevăzute în anexa nr. 1 la normele metodologice.”

art. 10, pct. 1-5 din Anexa 7 la HG 301/2012

“ART. 10 (1) La finalizarea sistemului de alarmare împotriva efracției, firma executantă predă în mod obligatoriu beneficiarului utilizator următoarele documente:

a) proiectul și avizul poliției;

b) instrucțiunile de utilizare a sistemului de alarmare;

c) software-ul necesar funcționării fiecărui echipament instalat și documentele care atestă instruirea personalului utilizator desemnat de beneficiar;

d) jurnalul de service al sistemului de alarmare împotriva efracției.

(2) În jurnalul de service al sistemului de alarmare împotriva efracției se consemnează

ATENȚIE! Detinerea fara drept, sustragerea, alterarea, multiplicarea, distrugerea sau folosirea neautorizate sunt INTERZISE!

- Expert evaluator Zaha Gurzau Cristian – poziție RNERSF : 1371

Beneficiar: DGASPC

Document confidential

Page 10 of 58

Data: 15.09.2022

toate persoanele care au participat la instalarea și punerea în funcțiune a sistemului de alarmare împotriva efracției. iar ulterior evenimentele tehnice survenite în funcționare, în ordine cronologică.

(3) Păstrarea jurnalului se face de către beneficiarul utilizator, la acesta având acces personalul abilitat al firmei licențiate care asigură service-ul.

(4) Este obligatorie consemnarea în jurnalul de service a tuturor intervențiilor tehnice în sistem, inclusiv de programare, menționându-se data și ora apariției defectului, data și ora remedierii, componentele reparate ori înlocuite, persoanele care au executat lucrarea, avizul acestora, semnătura specialistului și a beneficiarului.

(5) Reviziile tehnice periodice includ toate operațiunile necesare pentru menținerea în stare de funcționare a subsistemelor tehnice instalate la parametrii proiectați, iar frecvența acestora se stabilește de beneficiar, în funcție de riscurile la adresa securității fizice și a mediului ambient, însă cel puțin o revizie pe semestru”.

În acest context **CENTRU DE ÎNGRIJIRE SI ASISTENTA SOCIALA “SANSĂ” a fost încadrată** conform Cap. 5, secțiunea 1, art 68, lit. b)” unități sau instituții de interes public” și Anexei nr. 1 Cap. II la HG 301/2012 în rândul unitatilor pentru care se utilizează un model al grilei de evaluare denumit : **Anexa nr. 12 din Instrucțiunile nr. 9/2013 - ”GRILA DE EVALUARE A NIVELULUI DE RISC PENTRU UNITATI CU CERINTE MINIMALE”, completată cu art. 8¹, cap. II din Anexa nr. 1 la HG 301/2012.**

Obiectivul este de tip preexistent. În conformitate cu prevederile art. 25 din Instrucțiunile nr. 9 din 1 martie 2013 privind efectuarea analizelor de risc la securitatea fizică a unităților ce fac obiectul Legii nr. 333/2003 privind paza obiectivelor, bunurilor, valorilor și protecția persoanelor, cu modificările și completările ulterioare: „Pentru obiectivele preexistente, evaluarea și cuantificarea factorilor din grilă se face prin aprecierea locală a stării de fapt și prin consultarea contractelor de servicii de pază, transport valori, monitorizare, instalare și mentenanță sisteme de alarmare, a documentelor de procurare, certificare, punere în funcție și prin verificări funcționale ale echipamentelor electronice și dotărilor de protecție mecanofizice.

În conformitate cu HG nr. 301/2012 și Instrucțiunile MI nr. 9/2013, analiza riscurilor se aplica fiecărei unitati și se are în vedere fiecare categorie de active relevante pentru unitatea respectiva.

1.3 Reglementari și normative

Prezenta metodologie este aliniată cu următoarele reglementari și normative:

- Legea nr. 333/2003 - privind paza obiectivelor, bunurilor, valorilor și protecția persoanelor și modificările aduse prin Legea nr.9/2007, Legea 40/2010;
- H.G. nr. 301/2012 pentru aprobarea Normelor metodologice de aplicare a Legii nr. 333/2003 privind paza obiectivelor, bunurilor, valorilor și protecția persoanelor;
- SR ISO/IEC 31000 Managementul riscului; SR ISO/IEC 31010 Tehnici de analiza a riscului; **și s-a axat pe parcurgerea următoarelor etape :**
- ✓ Definierea parametrilor interni și externi care generează și/sau modifică riscurile în securitatea fizică a obiectivului analizat;
- ✓ Stabilirea metodei și a instrumentelor de lucru;
- ✓ Identificarea tuturor riscurilor la securitatea fizică, a zonelor de impact, a evenimentelor și cauzelor riscului, precum și a potențialelor consecințe;
- ✓ Analiza riscurilor la securitate fizică;
- ✓ Estimarea riscurilor obiectivului analizat;
- ✓ În final întocmirea Raportului de analiza și tratare a riscurilor la securitate fizică;

ATENȚIE! Detinerea fara drept, sustragerea, alterarea, multiplicarea, distrugerea sau folosirea neautorizate sunt INTERZISE!
- Expert evaluator Zaha Gurzau Cristian – poziție RNERSF : 1371

Beneficiar: DGASPC

Data: 15.09.2022

Document confidential

Page 11 of 58

Acest Raport de evaluare si tratare a riscurilor la securitatea fizica prezinta situatia existenta la data evaluarii.

Sunt prezentate in Raportul de evaluare si tratare a riscurilor la securitate fizica in :

- Anexa nr. 12 "GRILA DE EVALUARE A NIVELULUI DE RISC PENTRU UNITATI CU CERINTE MINIMALE"; Aceasta Grila este specifica obiectivului: **CENTRU DE INGRIJIRE SI ASISTENTA SOCIALA "SANSA"** si a fost completata in final, pentru situatia in care riscul a fost tratat, **iar nivelul acestuia se incadreaza in domeniul riscului acceptabil, respectiv - 58,03 %** - Anexa nr. 12 - pentru activitatea care se incadreaza in Cod CAEN- 8790 – Alte activitati de asistenta sociala, cu cazare n.c.a. ;
- **1.4 Concepte de evaluare a riscurilor**
 - Scop si beneficii :** Scopul evaluarii riscurilor este acela de a furniza informatii si analize documentate in vederea luarii de decizii in cunostinta de cauza privind modul de tratare a riscurilor specifice si modul de a face o selectare intre optiuni
 - Stabilirea contextului :** Stabilirea contextului include luarea in considerare a parametrilor interni si externi care sunt relevanti pentru organizatie ca intreg, precum si a informatiilor disponibile despre riscurile specifice in curs de evaluare.
 - Evaluarea riscurilor :** Evaluarea riscului este parte a managementului riscului care identifica modul in care pot fi afectate obiectivele si analizeaza riscul in termeni de consecinte si probabilitatea lor inainte de a decide daca este necesar un tratament viitor. Evaluarea riscurilor reprezinta procesul global de identificare a riscurilor, analiza riscurilor si estimarea riscurilor si asigura o intelegere a riscurilor, cauzelor consecintelor si probabilitatii acestora.
 - Tratarea riscurilor :** Dupa finalizarea unei evaluari a riscurilor, tratarea riscurilor implica selectarea si stabilirea uneia sa a mai multor obtiuni relevante pentru a modifica probabilitatea de aparitie a acestora, efectele riscurilor, sau ambele si pentru implementarea acestor optiuni.
 - Securitate fizica :** starea de fapt in care riscul determinat de factorii de amenintare si vulnerabilitatile care pot pune in pericol viata, integritatea corporala sau libertatea persoanei ori pot aduce prejudicii valorilor detinute de unitati, se situeaza la un nivel acceptabil;
 - Amenintare :** factor intern sau extern ce are capacitatea de a exploata vulnerabilitatea unei unitati prin acte sau fapte ce creeaza dezechilibre ori instabilitati si genereaza stari de pericol asupra vietii, integritatii corporale sau libertatii persoanelor ori valorilor detinute;
 - Vulnerabilitate :** caracteristica de ordin fizic-arhitectural si operational a unei entitati, prin care aceasta este expusa distrugerii, agresiunii ori disfunctionalitatii in fata unei amenintari.
 - Analiza de risc la securitatea fizica :** activitate desfasurata pentru a identifica amenintarile si vulnerabilitatile care pot pune in pericol viata, integritatea corporala sau libertatea persoanei ori care pot aduce prejudicii valorilor detinute de unitati, in scopul determinarii impactului si evaluarii riscurilor de securitate si in baza careia se stabilesc masurile necesare pentru limitarea sau eliminarea acestora;
 - Incident de securitate :** eveniment produs, avand o evolutie necontrolata, care genereaza consecinte nedorite asupra persoanelor si/sau valorilor si/sau activitatilor in cadrul unei unitati si care necesita o actiune imediata pentru restabilirea situatiei anterioare;
 - Masura de securitate :** componenta de baza a unei solutii de securitate, corespunzatoare uneia sau mai multor amenintari si vulnerabilitati identificate conform analizei de risc si care are ca scop reducerea riscurilor asociate;

ATENTIE! Detinerea fara drept, sustragerea, alterarea, multiplicarea, distrugerea sau folosirea neautorizate sunt INTERZISE!
- Expert evaluator Zaha Gurzau Cristian – pozitie RNERSF : 1371

Beneficiar: DGASPC

Data: 15.09.2022

Document confidential

Page 12 of 58

Mecanisme de securitate : solutii care cuprind mai multe masuri de securitate, care functioneaza conform unor scenarii predefinite, pentru securizarea unuia sau mai multor obiective, atunci cand sunt amplasate in acelasi perimetru;

Sistem de securitate : ansamblu integrat de masuri organizatorice, tehnice si procedurale care are scop obtinerea securitatii fizice pentru o organizatie sau obiectiv;

Parametri interni si externi care genereaza si/sau modifica riscurile la securitatea fizica a unitatii : reprezinta contextul care poate cuprinde, dar nu se limiteaza la:

- 1 mediul cultural, social, politic, de reglementare, financiar, tehnologic, economic, natural si concurential, la nivel international, national, regional sau local;
- 2 factorii cheie si tendintele cu impact asupra obiectivelor organizatiei;
- 3 relatiile cu partile interesate, perceptiile si valorile acestora.

Risc : efectul incertitudinii asupra realizarii obiectivelor

Managementul riscului : activitati coordonate pentru a directiona si a controla o organizatie in ceea ce priveste riscul

Politica referitoare la managementul riscului : declaratia cu privire la intentiile si orientarile generale ale unei organizatii referitoare la managementul riscului

Proces de management al riscului : aplicarea sistematica a politicilor, procedurilor si practicilor de management la activitatile de comunicare, de consultare, de stabilire a contextului, precum si la identificarea, analiza, evaluarea, tratarea, monitorizarea si revizuirea riscului

Parte interesata : persoana sau organizatie care poate afecta, poate sa fie afectata, sau se poate simti afectata de o decizie sau de o activitate

Perceptia riscului : punctul de vedere al partii interesate asupra unui risc

Criterii de risc : termenii de referinta fata de care este evaluata semnificatia unui risc proces de descoperire, recunoastere si descriere a riscurilor

Descriere a riscului : prezentare structurata a riscului ce contine de obicei patru elemente: surse, evenimente, cauze si consecinte

Sursa riscului : element care, singur sau in combinatie cu altele, are potentialul intrinsec de a produce un risc

Eveniment : aparitie sau modificare a unui anumit set de imprejurari

Proprietarul riscului : persoana sau entitate cu responsabilitatea si autoritatea de a gestiona un risc

Analiza riscului : procesul de intelegere a naturii riscului si de determinare a nivelului de risc

Plauzibilitate : posibilitatea ca ceva sa se intample

Consecinta : efectul unui eveniment care afecteaza obiectivele

Vulnerabilitate : caracteristica de ordin fizic - arhitectural si operational a unei entitati, prin care aceasta este supusa distrugerii, agresiunii ori disfunctionalitatii in fata unei amenintari

Matrice de risc : instrument pentru clasificarea si afisarea riscurilor, prin definirea categoriilor de consecinte si de plauzibilitati

Nivel de risc : marimea unui risc sau a unei combinatii de riscuri, exprimata in termeni de combinatie a consecintelor si a plauzibilitatii acestora

Estimarea riscului : procesul de comparare a rezultatelor analizei riscului cu criteriile de risc pentru a determina daca riscul si / sau marimea acestuia sunt acceptabile sau tolerabile

Acceptarea riscului : decizie in cunostinta de cauza de asumare a unui anumit risc tratatarea riscului

ATENTIE! Detinerea fara drept, sustragerea, alterarea, multiplicarea, distrugerea sau folosirea neautorizate sunt INTERZISE!
- Expert evaluator Zaha Gurzau Cristian – pozitie RNERSF : 1371

Beneficiar: DGASPC

Document confidential

Data: 15.09.2022

Page 13 of 58

Proces de modificare a riscului

NOTA 1 - Tratatrea riscului poate include:

- evitarea riscului prin luarea deciziei de a nu incepe sau de a nu continua activitatea care genereaza riscul;
- asumarea sau cresterea riscului pentru a urmari o oportunitate;
- indepartarea sursei de risc;
- modificarea plauzibilitatii;
- modificarea consecintelor;
- partajarea riscului cu o alta parte sau parti (inclusiv contracte si finantare a riscului); si
- mentinerea riscului printr-o decizie argumentata.

Mijloc de control : masura care modifica riscul

NOTA 2 - Mijlocul de control include orice proces, politica, dispozitiv, practica sau alte actiuni care modifica riscul.

Evitarea riscului : decizie argumentata de a nu fi implicat in, sau de a se retrage dintr-o activitate pentru a nu fi expus la un anumit risc

Partajarea riscului : forma de tratare a riscului care implica distribuirea consimtita a riscului cu alte parti

Finantarea riscului : forma de tratare a riscului care implica acorduri pentru situatii neprevazute referitoare la furnizarea de fonduri pentru a face fata sau a modifica eventualele consecinte financiare

Retinerea riscului : acceptarea castigurilor sau pierderilor potentiale rezultate dintr-un anumit risc

Risc rezidual : riscul ramas dupa tratarea riscului

Rezilienta : capacitatea de adaptare a unei organizatii intr-un mediu complex si in schimbare

Activ : reprezinta tot ceea ce este relevant pentru companie/obiectiv din punctul de vedere al reglementarilor de securitate.

1.5 Metodologia De Evaluare A Riscurilor(Mer) Pentru Securitate Fizica.

Proces cu un inalt nivel de operationalizare, securitatea este caracterizata, din punct de vedere al performantelor, cel mai adesea, de riscul asumat care reprezinta atat indicatorul de performanta a sistemului, cat si elementul de referinta a comportamentului reactiv al acestuia.

Metodologia utilizata pentru evaluarea riscurilor se bazeaza pe ecuatia de risc traditionala :

$$R = P * I ; P = F * V ; - \text{unde} :$$

R = nivelul riscului;

P = plauzibilitatea;

I = impact = pierderea estimata (valoarea activului);

V = coeficient de vulnerabilitate (apreciat de evaluator in urma analizei de securitate);

ATENTIE! Detinerea fara drept, sustragerea, alterarea, multiplicarea, distrugerea sau folosirea neautorizate sunt INTERZISE!
- Expert evaluator Zaha Gurzau Cristian – pozitie RNERSF : 1371

Beneficiar: DGASPC

Document confidential

Page 14 of 58

Data: 15.09.2022

Diagrama de mai jos prezinta procesul de evaluare si gestionare a riscurilor :

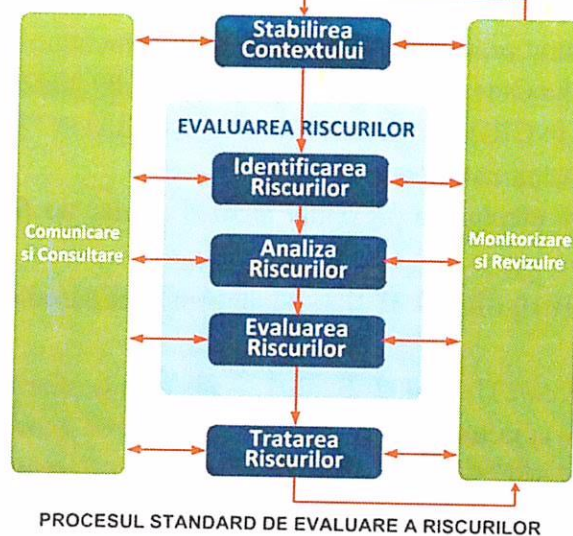

Metodologia utilizată în MATRISK se bazează pe stabilirea activelor relevante ale obiectivului, analiza amenințărilor și determinarea nivelurilor de risc.

Sucesiunea etapelor de analiză de risc utilizată în MATRISK este prezentată în secvența următoare:



Figura 1 Etape analiză de risc MATRISK

1.5 Desfasurarea Analizei De Risc

Analiza de risc s-a desfasurat prin vizite si inspectii de documentare in locatia obiectivului de catre expert evaluator Zaha Gurzau Cristian in perioada 12.09.2022 , cu acordul si sprijinul conducerii CENTRU DE INGRIJIRE SI ASISTENTA SOCIALA "SANSĂ", Dnul Filer Alexandru in calitate de Administrator.

In metoda utilizata pentru efectuarea prezentei analize de risc au fost incluse rezultatele din urmatoarele actiuni :

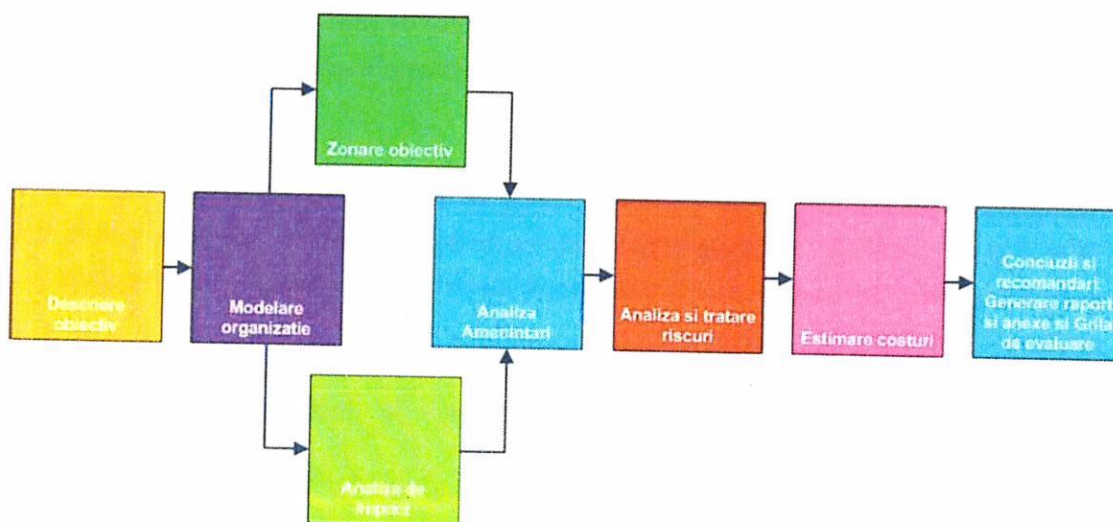
- Standardul ISO 31010/SR EN 31010 - Managementul Riscului - tehnici de evaluare a riscurilor;
- Standardul SR EN 50131-1:2007/IS2:2012 - Sisteme de alarma. Sisteme de alarma impotriva efracției și jafului armat. Partea 1 : Prescripții generale;
- Standardul SR EN 50136-1:2012 - Sisteme de alarma. Sisteme și echipamente de transmisie a alarmei. Partea 1 : Prescripții generale pentru sisteme de transmisie a alarmei;
- Standard SR EN 50133-7:2004 - Sisteme de alarma. Sisteme de control al accesului utilizate în aplicații de securitate. Partea 2-1: Prescripții generale pentru componente;
- Standard SR EN 50132-1:2011 - Sisteme de alarma. Sisteme de supraveghere TVCI pentru utilizarea în aplicații de securitate. Partea 1: Cerințe de sistem;
- Standard SR EN ISO 9001:2001/9001:2008 Sistemul de management al Calitatii;
- Standard SR ISO/CEI 27001:2006 - Sistemul de Management al Securității Informatiei;
- Interviuri cu Dna Filer Alexandru;
- Inspectia fizica a obiectivului: **CENTRU DE INGRIJIRE SI ASISTENTA SOCIALA "SANSĂ"** pentru a verifica măsurile de securitate existente cu privire la perimetru, caile de acces în clădire, sistemele electronice de alarma, supraveghere video și control acces;
- Examinarea înregistrărilor incidentelor de securitate petrecute de la data funcționării clădirii și analiza celor mai frecvente tipuri de incidente pentru evaluarea contramăsurilor necesare a fi puse în aplicare;
- Identificarea aspectelor de securitate neconforme ce au apărut în cadrul soluției existente și a execuției și controlul serviciilor furnizate de către societățile prestatoare de servicii în domeniul care intra sub incidența Legii 333/2003, HG 301/2012 în scopul stabilirii acțiunilor corective ce trebuie întreprinse;
- Evaluarea riscurilor prin identificarea amenințărilor și vulnerabilităților existente în cadrul sistemului integrat de securitate adoptat și dacă este în conformitate cu cerințele de securitate pentru unități cu cerințe minime;

ATENȚIE! Deținerea fără drept, sustragerea, alterarea, multiplicarea, distrugerea sau folosirea neautorizate sunt INTERZISE!
- Expert evaluator Zaha Gurzau Cristian – poziție RNERSF : 1371

Beneficiar: DGASPC

Data: 15.09.2022

Document confidential

Page 16 of 58

CAP 2. AMPLASAREA GEOGRAFICA A UNITATII, VECINATATI, CAI DE ACCES, ALTI FACTORI EXTERNI CU IMPACT ASUPRA ACTIVITATII UNITATII

2.1 Amplasarea obiectivului :

Obiectivul este amplasat in Satu Mare, str. Ilisesti, nr. 1, jud Satu Mare.



2.2 Vecinatati

Obiectivul se invecineaza dupa cum urmeaza :

- la nord : str. Teifor, iar la aproximativ 22 m bloc de locuinte P+2E ;
- la sud : Str. Ilisesti, iar la aproximativ 25 m gradinita de copii si sediul administrativ al Serviciului Public de Asistenta Sociala ;
- la est : spatii verzi, aleei acces, respectiv curte incinta ;
- la Vest : spatii, curte interioara ;
-

2.3 Criterii specifice : Obiectivul **CENTRU DE INGRIJIRE SI ASISTENTA SOCIALA "SANSĂ"** –este amplasat in, Satu Mare, str. Ilisesti, nr. 1 , jud Satu Mare. Cladirile din componenta obiectivului si terenul aferent acestora este proprietatea Consiliului Judetean Satu Mare - Directia Generala de Asistenta Sociala si Protectia Copilului a Judetului Satu Mare.

Profilul de activitate : sanatate- activitati de ingrijire si asistenta sociala pentru persoane adulte valide si invalide, respectiv activitati specifice centrelor rezidentiale cu acordare de servicii sociale cu personal calificat.

Activitatea in cadrul obiectivului este urmatoarea : personalul angajat cu program de 24 ore/zi, 366 zile /an;

- Persoanele cazate in spatiul locuintei sociale vor folosi acest imobil pe o perioada determinata de situatia fiecarei persoane in parte si de decizia conducerii DGASPC Satu Mare.

Destinatia : cladirea se incadreaza in categoria constructii civile publice ; cladire civila publica pentru sanatate; Categoria de importanta „C”- constructii de importanta normala.

Zona seismica : „E” avand $K_s = 0,12$ si perioada de colt $T_c = 0,7$ sec. – cladire clasa a-II-a de importanta si de expunere la cutremur.

Regimul de inaltime : D+P+2E.

Suprafata teren = 1230 mp.;

Suprafata construita desfasurata= 5323.26 mp.;

*ATENTIE! Detinerea fara drept, sustragerea, alterarea, multiplicarea, distrugerea sau folosirea neautorizate sunt INTERZISE!
- Expert evaluator Zaha Gurzau Cristian – pozitie RNERSF : 1371*

Caracteristici, Constructii si amenajari:

In spatiul desfasurat exista o cladire principala destinata locuintei sociale, o cladire constructie destinata cabina paza si un garaj auto.

A) In cladire sunt amenajate urmatoarele spatii :

DEMISOL:

Destinație	Suprafață (m ²)
1. hol (demisol)	37,50
2. depozit (demisol)	2,25
3. grup sanitar (demisol)	3,00
4. grup sanitar (demisol)	3,00
5. secretariat (demisol)	7,25
6. birou (demisol)	11,25
7. registratura (demisol)	6,75
8. contabilitate(demisol)	18,25
9. coridor (demisol)	18,25
10.administratie (demisol)	18,25
11.arhiva (demisol)	11,25
12.centrala termica (demisol)	63,25
13.fizioterapie (demisol)	25,25
14.lenjerie (demisol)	25,25
15.depozit (demisol)	11,25
16.kinetoterapie (demisol)	25,25
17.masaj (demisol)	11,25
18.depozit (demisol)	11,25
19.depozitare deseuri (demisol)	4,75
20.hol (demisol)	115,75
21.camera mortuală (demisol)	16,25
22.depozit (demisol)	15,25
23.depozit (demisol)	15,25
24.depozit (demisol)	15,25
25.depozit (demisol)	15,25

26.camera frigorifica (demisol)	15,25
27.vestiar (demisol)	3,50
28.vestiar (demisol)	3,50
29.baie (demisol)	3,00
30.baie (demisol)	3,00
31.coridor (demisol)	53,25
32.sas (demisol)	1,25
33.hol (demisol)	33,75
34.vestiar (demisol)	7,25

ATENȚIE! Deținerea fara drept, sustragerea, alterarea, multiplicarea, distrugerea sau folosirea neautorizate sunt **INTERZISE!**
- Expert evaluator Zaha Gurzau Cristian – poziție RNERSF : 1371

Beneficiar: DGASPC

Data: 15.09.2022

Document confidential

Page 18 of 58

35.uscator (demisol)	17,75
36.spălătorie (demisol)	17,25
37.spălătorie primire - triere (demisol)	7,25
38.spălătorie inuiere (demisol)	11,25
39.spălătorie (demisol)	25,25
40.uscătorie (demisol)	25,25
41.caleatorie (demisol)	25,25
42.croitorie (demisol)	11,25
43.sterilizare (demisol)	25,25
44.fizioterapie (demisol)	11,25
45.fizioterapie (demisol)	25,25
46.magazie (demisol)	17,25
47.spălător (demisol)	7,25
48.laborator spălător (demisol)	11,25
49.laborator (demisol)	25,25
50.grup sanitar (demisol)	5,50
51.magazie (demisol)	5,50
52.cameră tehnică (demisol)	11,25
53.patiserie (demisol)	19,25
54.oficiu (demisol)	17,50
55.bucătărie (demisol)	39,50
56.bucătărie (demisol)	19,25
57.depozit carne (demisol)	11,25
58.spălător legume (demisol)	7,75
59.depozit deseuri (demisol)	6,25
60.depozit deseuri (demisol)	1,25
61.magazie (demisol)	19,75

62.garaj (demisol)	17,25
63.atelier (demisol)	33,25
64.magazi (demisol)	1,50
65.magazie (demisol)	5,75

ATENȚIE! Deținerea fara drept, sustragerea, alterarea, multiplicarea, distrugerea sau folosirea neautorizate sunt INTERZISE!
- Expert evaluator Zaha Gurzau Cristian – poziție RNERSF : 1371

Beneficiar: DGASPC

Document confidential

Data: 15.09.2022

Page 19 of 58

PARTER:

66.hol principal (parter)	87,75
67.hol (parter)	67,25
68.salon (parter)	25,50
69.logie (parter)	3,50
70.baie (parter)	5,25
71.baie (parter)	5,25
72.salon (parter)	25,50
73.logie (parter)	3,50
74.salon (parter)	25,50
75.logie (parter)	3,5
76.baie (parter)	5,25
77.baie(parter)	5,25
78.logie (parter)	3,5
79.salon (parter)	25,50
80.salon (parter)	25,50
81.salon (parter)	25,50
82.baie (parter)	5,25
83.baie (parter)	5,25
84.logie (parter)	3,5
85.logie (parter)	3,5
86.salon (parter)	25,50
87.salon (parter)	25,50
88.baie (parter)	5,25
89.baie (parter)	5,25
90.logie (parter)	3,5
91.logie (parter)	3,5
92.salon 2 p (parter)	11,25
93.sas (parter)	4,75
94.baie (parter)	6,00
95.depozitare gunoi (parter)	1,50
96.coridor (parter)	105,25
97.baie (parter)	11,25

98.sas (parter)	1,75
99.grup sanitar WC (parter)	2,00
100.oficiu (parter)	7,25
101.salon 3 p (parter)	25,50
102.salon 3 p (parter)	25,50

ATENȚIE! Deținerea fara drept, sustragerea, alterarea, multiplicarea, distrugerea sau folosirea neautorizate sunt INTERZISE!

- Expert evaluator Zaha Gurzau Cristian – poziție RNERSF : 1371

Beneficiar: DGASPC

Document confidential

Page 20 of 58

Data: 15.09.2022

103.baie (parter)	5,25
104.baie (parter)	5,25
105.logie (parter)	3,50
106.logie (parter)	3,50
107.salon 3 p (parter)	25,50
108.salon 3 p (parter)	25,50
109.baie (parter)	5,25
110.baie (parter)	5,25
111.logie (parter)	3,50
112.logie (parter)	3,50
113.salon 3 p (parter)	25,50
114.salon 3 p (parter)	25,50
115.baie (parter)	5,25
116.baie (parter)	5,25
117.logie (parter)	3,50
118.logie (parter)	3,50
119.salon 3 p (parter)	25,50
120.salon 3 p (parter)	25,50
121.baie (parter)	5,25
122.baie (parter)	5,25
123.logie (parter)	3,50
124.logie (parter)	3,50
125.grup sanitar (parter)	3,75
126.camera de zi (parter)	43,75
127.grup sanitar (parter)	3,75
128.birou director (parter)	19,50
129.grup sanitar We (parter)	1,50
130.birou social (parter)	15,25
131.salon 2 p (parter)	12,00
132.baie (parter)	3,00
133.salon (parter)	12,00

134.baie (parter)	3,00
135.salon (parter)	12,00
136.baie (parter)	3,00
137.vestiar asistente (parter)	15,25
138.coridor (parter)	43,00
139.scara (parter)	16,75

ATENTIE! Detinerea fara drept, sustragerea, alterarea, multiplicarea, distrugerea sau folosirea neautorizate sunt INTERZISE!
- Expert evaluator Zaha Gurzau Cristian - pozitie RNERSF : 1371

Beneficiar: DGASPC

Document confidential

Data: 15.09.2022

Page 21 of 58

140.boxa (parter)	1,75
141.stomatologie (parter)	17,50
142.farmacie (parter)	17,50
143.grup sanitar Wc (parter)	1,60
144.grup sanitar Wc (parter)	1,60
145.cabinet psihologic (parter)	17,50
146.toaletă (parter)	1,50
147.asistente (parter)	17,50
148.toaletă (parter)	1,50
149.oficiu (parter)	17,50
150.terasă vitrată (parter)	76,00
151.scara (parter)	17,25

ETAJI

152.scară (etaj 1)	17,00
153.depozitare gunoi (etaj 1)	1,75
154.camera de protocol (etaj 1)	17,50
155.toaletă (etaj 1)	1,50
156.baie (etaj 1)	3,00
157.salon 2 p (etaj 1)	16,00
158.salon 2 p (etaj 1)	16,00
159.baie (etaj 1)	3,00
160.salon (etaj 1)	16,00
161.baie (etaj 1)	3,00
162.oficiu (etaj 1)	17,50
163.coridor (etaj 1)	43,00
164.sas (etaj 1)	2,00
165.depozit (etaj 1)	2,75
166.vestiar (etaj 1)	10,25
167.salon 2 p (etaj 1)	12,00
168.baie (etaj 1)	3,00
169.baie (etaj 1)	3,00

ATENTIE! Detinerea fara drept, sustragerea, alterarea, multiplicarea, distrugerea sau folosirea neautorizate sunt INTERZISE!

- Expert evaluator Zaha Gurzau Cristian - pozitie RNERSF : 1371

Beneficiar: DGASPC

Document confidential

Page 22 of 58

Data: 15.09.2022

170.salon (etaj 1)	12,00
171.salon (etaj 1)	12,00
172.baie (etaj 1)	3,00
173.medic (etaj 1)	12,00
174.baie (etaj 1)	3,00
175.camera asistente (etaj 1)	13,50
176.toaletă (etaj 1)	1,50
177.capela (etaj 1)	76,00
178.camera de zi (etaj 1)	31,75
179.terapie ocupatională (etaj 1)	11,75
180.grup sanitar (etaj 1)	3,75
181.grup sanitar (etaj 1)	3,75
182.hol (etaj 1)	60,00
183.scară (etaj 1)	29,00
184.coridor (etaj 1)	113,00
185.salon 4 p (etaj 1)	25,50
186.salon 4 p (etaj 1)	25,50
187.baie (etaj 1)	5,25
188.baie (etaj 1)	5,25
189.logie (etaj 1)	3,50
190.logie (etaj 1)	3,50
191.salon 4 p (etaj 1)	25,50
192.salon 4 p (etaj 1)	25,50
193.baie (etaj 1)	5,25
194.baie (etaj 1)	5,25
195.logie (etaj 1)	3,50
196.logie (etaj 1)	3,50
197.salon 4 p (etaj 1)	25,50
198.salon 4 p (etaj 1)	25,50
199.baie (etaj 1)	5,25
200.baie (etaj 1)	5,25
201.logie (etaj 1)	3,50
202.logie (etaj 1)	3,50
203.salon 4 p (etaj 1)	25,50
204.salon 4 p (etaj 1)	25,50
205.baie (etaj 1)	5,25

ATENȚIE! Deținerea fara drept, sustragerea, alterarea, multiplicarea, distrugerea sau folosirea neautorizate sunt INTERZISE!

- Expert evaluator Zaha Gurzau Cristian - poziție RNERSF : 1371

Beneficiar: DGASPC

Document confidential

Data: 15.09.2022

Page 23 of 58

206.baie (etaj 1)	5,25
207.logie (etaj 1)	3,50
208.logie (etaj 1)	3,50
209.cabinet masaj (etaj 1)	11,25
210.sas (etaj 1)	4,75
211.toaletă (etaj 1)	2,75
212.debara (etaj 1)	1,50
213.gunoi (etaj 1)	1,50
214.scară (etaj 1)	17,25
215.baie (etaj 1)	11,25
216.sas (etaj 1)	1,75
217.toaletă (etaj 1)	2,00
218.oficiu (etaj 1)	7,25
219.salon 4 p (etaj 1)	25,50
220.salon 4 p (etaj 1)	25,50
221.baie (etaj 1)	5,25
222.baie (etaj 1)	5,25
223.logie (etaj 1)	3,50
224.logie (etaj 1)	3,50
225.salon 4 p (etaj 1)	25,50
226.salon 4 p (etaj 1)	25,50
227.baie (etaj 1)	5,25
228.baie (etaj 1)	5,25
229.logie (etaj 1)	3,50
230.logie (etaj 1)	3,50
231.salon 4 p (etaj 1)	25,50
232.salon 4 p (etaj 1)	25,50
233.baie (etaj 1)	5,25
234.baie (etaj 1)	5,25
235.logie (etaj 1)	3,50
236.logie (etaj 1)	3,50
237.salon 4 p (etaj 1)	25,50
238.salon 4 p (etaj 1)	25,50
239.baie (etaj 1)	5,25
240.baie (etaj 1)	5,25
241.logie (etaj 1)	3,50

INSPECTORATUL DE PROTECTIE SI ASISTENTA SOCIALA
AL JUDETELUI SATU MARE
OFICIUL DE PROTECTIE SI ASISTENTA SOCIALA
Județul Satu Mare
Str. Republicii nr. 1
410010 Satu Mare

ATENȚIE! Deținerea fara drept, sustragerea, alterarea, multiplicarea, distrugerea sau folosirea neautorizate sunt INTERZISE!

- Expert evaluator Zaha Gurzau Cristian - poziție RNERSF : 1371

Beneficiar: DGASPC

Document confidential

Page 24 of 58

Data: 15.09.2022

ETAJ II

243.scara (etaj 2)	17,25
244.depozitare gunoi (etaj 2)	1,50
245.coridor (etaj 2)	108,00
246.baie (etaj 2)	11,25
247.sas (etaj 2)	1,75
248.toaletă (etaj 2)	2,00
249.oficiu (etaj 2)	7,25
250.salon 4 p (etaj 2)	25,50
251.salon 4 p (etaj 2)	25,50
252.baie (etaj 2)	5,25
253.baie (etaj 2)	5,25
254.logie (etaj 2)	3,50
255.logie (etaj 2)	3,50
256.salon 4 p (etaj 2)	25,50
257.salon 4 p (etaj 2)	25,50
258.baie (etaj 2)	5,25
259.baie (etaj 2)	5,25
260.logie (etaj 2)	3,50
261.logie (etaj 2)	3,50
262.salon 4 p (etaj 2)	25,50
263.salon 4 p (etaj 2)	25,50
264.baie (etaj 2)	5,25
265.baie (etaj 2)	5,25
266.logie (etaj 2)	3,50
267.logie (etaj 2)	3,50
268.salon 4 p (etaj 2)	25,50
269.salon 4 p (etaj 2)	25,50
270.baie (etaj 2)	5,25
271.baie (etaj 2)	5,25
272.logie (etaj 2)	3,50
273.logie (etaj 2)	3,50
274.sas (etaj 2)	4,75
275.debara (etaj 2)	1,75
276.toaletă (etaj 2)	2,75
277.vestiar (etaj 2)	11,25

ATENȚIE! Deținerea fara drept, sustragerea, alterarea, multiplicarea, distrugerea sau folosirea neautorizate sunt INTERZISE!

- Expert evaluator Zaha Gurzau Cristian – poziție RNERSF : 1371

Beneficiar: DGASPC

Document confidential

Data: 15.09.2022

Page 25 of 58

278.salon 4 p (etaj 2)	25,50
279.salon 4 p (etaj 2)	25,50
280.baie (etaj 2)	5,25
281.baie (etaj 2)	5,25
282.logie (etaj 2)	3,50
283.logie (etaj 2)	3,50
284.salon 4 p (etaj 2)	25,50
285.salon 4 p (etaj 2)	25,50
286.baie (etaj 2)	5,25
287.baie (etaj 2)	5,25
288.logie (etaj 2)	3,50
289.logie (etaj 2)	3,50
290.salon 4 p (etaj 2)	25,50
291.salon 4 p (etaj 2)	25,50
292.baie (etaj 2)	5,25
293.baie (etaj 2)	5,25
294.logie (etaj 2)	3,50
295.logie (etaj 2)	3,50
296.salon 4 p (etaj 2)	25,50
297.salon 4 p (etaj 2)	25,50
298.baie (etaj 2)	5,25
299.baie (etaj 2)	5,25
300.logie (etaj 2)	3,50
301.logie (etaj 2)	3,50
302.scara (etaj 2)	29,00
303.hol (etaj 2)	50,00
304.grup sanitar (etaj 2)	3,75
305.grup sanitar (etaj 2)	3,75
306.camera de zi (etaj 2)	43,75
307.oficiu (etaj 2)	17,50
308.coridor (etaj 2)	7,50
309.camera asistente (etaj 2)	15,25
310.scara (etaj 2)	17,25
Suprafata totala utila:	4455,20

Capacitate maxima de cazare 190 persoane + 102 persoane personal administrativ, distribuiti astfel pe nivele:

- la demisol maxim 30 persoane: 10 persoane in zona bucatarie, 13 persoane in zona administrativa, 5 personal auxiliar si tehnic de intretinere.

- la parter maxim 75 persoane: 55 persoane adulte(26 persoane valide,29 persoane invalide), 20 personal administrativ, asistente, doctori.

- la etajul 1 maxim 85 persoane: 75 persoane adulte(30 persoane valide, 45 persoane invalide),10 personal administrativ, personal pentru ingrijire, asistente.

- la etajul 2 maxim 65 persoane: 60 persoane adulte, 5 persoane pentru ingrijire si asistente.

2.4 Imprejmuiri

Obiectivul este imprejmuit astfel :

- In N –str. Teilor – gard din placi beton, h 2m. Poarta din bare metalice pentru acces persoane si poarta din bare metalice culisanta pentru acces autovehicule;

- in S – str. Ilisesti, gard din placi beton, h 2m. Poarta metalica, pentru acces auto.

ATENȚIE! Deținerea fara drept, sustragerea, alterarea, multiplicarea, distrugerea sau folosirea neautorizate sunt INTERZISE!
- Expert evaluator Zaha Gurzau Cristian – poziție RNERSF : 1371

Beneficiar: DGASPC

Document confidential

Page 26 of 58

Data: 15.09.2022

- In E – gard din placi beton h 2m.;
- in V – Grad din elemente de beton suprainaltat cu plasa de sarma si trei randuri de sarma ghimpata h 2,5-3m;

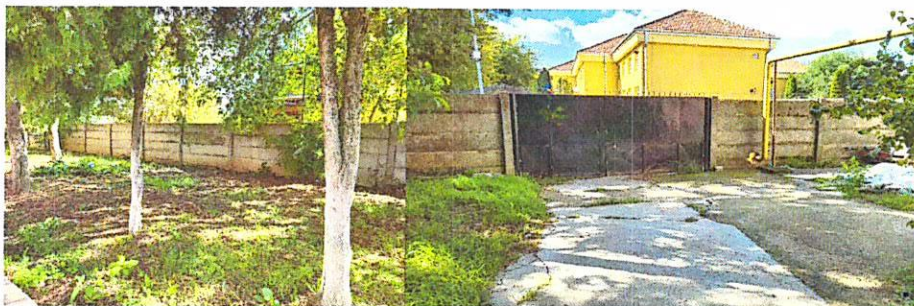

2.5 Sisteme de alimentare cu energie electrica si iluminat :

Alimentarea cu energie electrica se asigura din reseaua de distributie a localitatii prin bransament subteran, la tabloul bloc de masura si protectie amplasat pe fatada cladirii.

Instalatiile electrice interioare sunt instalatii de uz general, destinate alimentarii cu energie electrica a iluminatului artificial, a unor echipamente consumatori de mica putere.

Iluminatul general este de tip tuburi neon si lampi cu led.

Iluminatul exterior este asigurat prin 5 reflectoare performante.

Instalatia electrica este legata la centura de impamantare realizata pe un tronson principal la tablourile electrice.

2.6 Sistemul de alimentare cu energie termica :

Incalzirea spatiilor pe perioada de iarna se asigura prin radiatoare metalice/calorifere cu agent lichid apa calda de la o centrala termica proprie pe gaz metan.

2.7 Sistemul de alimentare cu apa si canalizarea

Alimentarea cu apa a obiectivului se face de la reseaua de apa a orasului Satu Mare.

2.8 Sistemul de alimentare cu gaz :

Obiectivul este racordat la reseaua de gaz din localitate.

Alte utilitati:

- stingatoare pe tipo-dimensiuni; stingatoare cu pulberi presurizate, stingatoare cu gaz;

2.9. Cai de acces

Accesul in/din perimetrul unde este dispus obiectivul, se realizeaza astfel :

- partea nordica, din str. Teilor se asigura accesul principal in perimetrul obiectivului , a pietonilor – pe o poarta cu inchidere cu broasca si cheie, a autovehiculelor prin o poarta din bare metalice cu deschidere culisanta;

- in partea sudica exista exista o poarta metalica de acces, care este utilizata numai in situatii de urgenta.

In Cladirea locuinta sociala accesul este permis prin patru usi de acces din tamplarie PVC cu geam termopan. Garajul este o constructie metalica prevazut cu usi metalice. Beciul din curte este prevazut cu usa metalica si gratie. Usa de acces demisol din exterior este din tamplarie PVC.

Geamurile de la demisol nu sunt prevazute cu gratii.

ATENTIE! Detinerea fara drept, sustragerea, alterarea, multiplicarea, distrugerea sau folosirea neautorizate sunt INTERZISE!

- Expert evaluator Zaha Gurzau Cristian – pozitie RNERSF : 1371



2.10 Factori externi cu impact asupra activitatii unitatii :

Mediul cultural / demografic / social / politic international / national / regional / local :

Criza economica la nivel mondial determina proliferarea criminalitatii indreptata cu precadere spre mediul financiar, atat sub forma unor actiuni savarsite de infractori individuali (jaf cu sau fara amenintarea cu arme, furt din spatii deschise, tentative de patrundere prin efracție), cat si sub forma unor actiuni ale unor grupuri organizate;

Mediul social in care se afla dispus obiectivul este unul de tip zona cu societati comerciale si rezidentiale, cu un grad mediu de ocupare a populatiei din zona. Standardele europene de securitate/standardele nationale de securitate/legislatia nationala de securitate, determina adoptarea unor masuri care sa conduca la indepartarea sursei de risc la securitatea fizica a obiectivului.

Mediul financiar & economic: international / national / regional / local :

Continuarea crizei economice la nivel mondial, cu impact asupra economiei nationale si asupra mediului financiar, reducerea bugetelor pentru investitii inclusiv pentru securitate fizica.

In zona obiectivului exista/pot actiona forte de ordine ale Politiei, Jandarmerie, Politiei locale si ale Pompierilor, astfel :

Cea mai apropiata sectie de politie este situata la aprx. 2,0 Km distanta de obiectiv – Politia Municipiului Satu Mare

Spitalul judetean de urgenta Satu Mare – se afla la o distanta de 3,5 km. de obiectiv;

ISU Satu Mare este situata la aprx. 1,5 km distanta de obiectiv;

IJ Satu Mare este situat la aprx. 2 km de obiectiv;

Politia locala Satu Mare se afla situat la aprx. 2,5 km. de obiectiv.

Din interviul realizat cu dna. Filer Alexandru si din Extrasul de CF prezentat a rezultat ca terenul pe care se afla obiectivul nu se afla in nici un litigiu de patrimoniu la nici o instanta de judecata, si nu se incadreaza in categoria obiectivelor „de interes strategic”.

Coeficienti de criminalitate specifica la nivel de judete pentru anul 2021 postat pe site-ul Politiei Romane, **judetul Satu Mare se afla la pozitia 32, avand coeficientul de criminalitate : SCAZUT (35,36 %)**

Coeficienții de criminalitate specifică la nivel de județe pentru anul 2021

ATENȚIE! Detinerea fara drept, sustragerea, alterarea, multiplicarea, distrugerea sau folosirea neautorizate sunt INTERZISE!
- Expert evaluator Zaha Gurzau Cristian – poziție RNERSF : 1371

Beneficiar: DGASPC

Data: 15.09.2022

Document confidential

Page 28 of 58

Nr. crt.	Județul	Coeficient de criminalitate județean (%)	Domeniu de încadrare a ratei de criminalitate
TOTAL	Media criminalității naționale 2021	502,95	
32	SM	35,36	SCAZUT

<https://www.politiaromana.ro/ro/structura-politiei-romane/unitati-centrale/directia-de-ordine-publica/serviciul-sisteme-de-securitate-private>

Prin urmare, în Grila de evaluare a nivelului de risc, acestui criteriu îi corespunde variabila: Unitate situată în județ cu rată a criminalității scazută !

Unitate situata in judet cu rata a criminalitatii scazuta	2,5
------------------------------------------------------------------	------------

Punctajul ponderat: 2,5 !

Criminalitate caracteristică locala

Conform situatiei ” Coeficientilor de criminalitate specifica la nivelul Satu Mare pe anul 2021” postat pe site-ul I.P.J. Satu Mare, Municipiul Satu Mare se afla , *se afla la pozitia 50 , avand coeficientul de criminalitate : RIDICAT (4991,07 %)*

Nr. crt.	Municipiul/Oraș/Comună	Coeficient de criminalitate municipiu/oraș/comună (%) în anul 2021	Domeniu de încadrare a ratei de criminalitate in anul 2021
50	SATU MARE MUNICIPIU	4991,07	RIDICAT

<https://sm.politiaromana.ro/ro/informatii-publice/coeficienti-criminalitate>

Prin urmare, în Grila de evaluare a nivelului de risc, acestui criteriu îi corespunde variabila: Municipiu cu o rată a criminalității ridicată !

Comuna/Oraș/Municipiu/Sector cu o rata a criminalitatii ridicata	5
-------------------------------------------------------------------------	----------

Punctajul ponderat: 5 !

Accesibilitate

Accesibilitatea a fost evaluata avand in vedere prevederile Instructiunilor nr. 9/2013-privind efectuarea analizelor de risc la securitate fizica a unitatilor care fac obiectul Legii 333/2003,

Art. 21. – (1)Elementul accesibilitate se evaluează prin inspecția amplasamentului din imediata apropiere a obiectivului, în scopul identificării tuturor căilor de acces care fac posibilă de părăsirea rapidă a zonei.

(2) Se consideră că există posibilitatea de disimulare/fugă rapidă din zona obiectivului, dacă pe o rază de 10 m față de intrare se află căi de acces care fac posibilă părăsirea zonei în cel puțin trei direcții diferite de deplasare (ganguri, pasaje, pasarele, etc.).

(3) Posibilitatea de disimulare/fugă medie se consideră în cazul obiectivelor pentru care, pe o rază de 25 m de la intrare sunt identificate căi de acces care fac posibilă părăsirea zonei în

ATENȚIE! Deținerea fara drept, sustragerea, alterarea, multiplicarea, distrugerea sau folosirea neautorizate sunt INTERZISE!

- Expert evaluator Zaha Gurzau Cristian – poziție RNERSF : 1371

Beneficiar: DGASPC

Document confidential

Data: 15.09.2022

Page 29 of 58

cel puțin trei direcții diferite de deplasare.

(4) În celelalte cazuri se consideră că posibilitatea de disimulare/fugă este greoaie.

Obiectivul are deschidere directă la str. Teilor, iar în apropiere intersecția cu str. Deltei și prin această comunicare spre strazile localității Satu Mare. Asadar la o distanță de 25m față de intrarea în perimetrul obiectivului, s-au identificat cai de acces care fac posibilă parasirea zonei în cel puțin trei direcții diferite.

Prin urmare, în Grila de evaluare a nivelului de risc, acestui criteriu îi corespunde variabila:
Posibilitate de disimulare/fuga medie.

Posibilitate de disimulare/fuga medie	3,75
---------------------------------------	------

Punctajul ponderat: 3,75 !

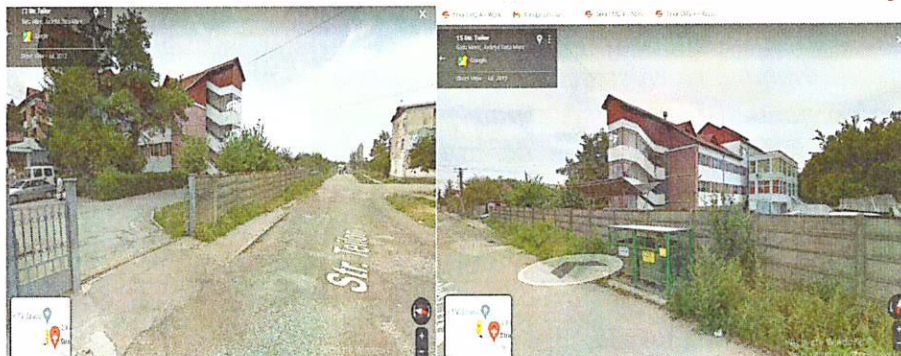

Vecinatati

În conformitate cu INSTRUCȚIUNI nr. 9 din 1 martie 2013 privind efectuarea analizelor de risc la securitatea fizică a unităților ce fac obiectul **Legii nr. 333/2003** privind paza obiectivelor, bunurilor, valorilor și protecția persoanelor

Art. 22.- (1) Din punct de vedere al vecinătăților, evaluarea se face prin identificarea unităților din apropierea obiectivului și verificarea existenței, tipului și a programului de funcționare a dispozitivelor de pază la acestea.

(2) Punctajul pentru vecinătăți se determină prin alegerea opțiunii relevante identificate în cauză, analizând unitățile existente pe o rază de 25 m față de cea evaluată.

(3) Unitatea evaluată care nu are amplasate alte obiective pe o rază de 50 m, se consideră izolată din punct de vedere al vecinătății.

Am făcut identificarea unităților din apropierea obiectivului și verificarea existenței, tipului și a programului de funcționare a dispozitivului de pază la acestea.

Vecinătățile obiectivului se încadrează în categoria **Rezidente**.

Prin urmare, în Grila de evaluare a nivelului de risc, acestui criteriu îi corespunde variabila:
Vecinatati/rezidente.

Rezidente	3,75
-----------	------

Punctajul ponderat: 3,75 !

Caracteristici locale exterioare

Am efectuat monitorizarea traficului auto și pietonal după cum urmează:

-În data de 12.09.2022, între orele 10,30-11,30, astfel: Timp de 60 de minute prin fața obiectivului au trecut: 20 autovehicule, rezultând o medie de 0,33 auto/minut; 7 pietoni, rezultând o medie de 0,12 pietoni/minut

ATENȚIE! Detinerea fără drept, sustragerea, alterarea, multiplicarea, distrugerea sau folosirea neautorizate sunt INTERZISE!

- Expert evaluator Zaha Gurzau Cristian – poziție RNERSF : 1371

Beneficiar: DGASPC

Document confidential

Page 30 of 58

Data: 15.09.2022

Media de auto/pietoni a fost determinata cu urmatoarea grila :

Zona cu trafic auto/pietonal	Media de auto sau pietoni care trec prin fata obiectivului intr-un minut	Punctaj Grila IGPR
Redus	Mai mic de 0,5	2,5
Mediu	0,5 – 1,00	3,75
Intens	Peste 1,00	5

- Formula de calcul medie auto/ pietoni– Ma(p): $Ma(p) = \text{Nr. auto(pietoni)} / 60$

Prin urmare, în Grila de evaluare a nivelului de risc, acestui criteriu îi corespunde variabila:

Caracteristici locale exterioare !

Zona cu trafic pietonal si/sau rutier redus	5
---------------------------------------------	---

Punctajul ponderat:5!

2.2. Citerii de securitate :

Locatia în care este situata unitatea are urmatoarele elemente de protective mecano-fizice :

2A Protectie mecano fizica	Elemente de evaluare	Variabila	Punctaj ponderat	
zona de acces și zona perimetrală	2.1.1	Protecție suprafețe vitrate	Suprafețe vitrate necertificate	1,5
	2.1.2	Tâmplărie	Uși și ferestre din elemente constructive necertificate	1,5
	2.1.3	Acces clienți	Usa simpla	1,5
	2.1.4	Pereți exteriori și zone de fixare tâmplărie	Zidarie groasă (min. 150 mm)	0,9
zona de tranzacționare	2.2.1	Compartiment operator	În sistem deschis	2
	2.2.2	Dotare ghișeu de lucru cu clienții	Ghișeu fără dulap de casierie cu temporizare sau casa de marcat cu sertar de depozitare	3
zona de depozitare	2.3.1	Amplasare și dotare	Seif necertificat și ancorat, amplasat în spațiul comun	3
zona de expunere	2.4.1	Protecție bunuri expuse pentru comercializare/vizionare	Unitatea nu expune bunuri pentru comercializare/vizionare	0
zona de transferuri	2.5.1	Trasee de manipulare	Prin zona accesibilă clienților	3

ATENȚIE! Detinerea fara drept, sustragerea, alterarea, multiplicarea, distrugerea sau folosirea neautorizate sunt INTERZISE!
- Expert evaluator Zaha Gurzau Cristian – poziție RNERSF : 1371

Beneficiar: DGASPC

Document confidential

Data: 15.09.2022

Page 31 of 58

		interioară numerar		
	2.5.2	Puncte de transfer către exterior	Ușa de acces destinată clienților	3
zona de procesare	2.6.1	Amplasare	Unitatea nu are zonă distinctă de procesare	1
zona echipamen te de securitate	2.7.1	Amplasare echipamente	Unitatea nu are zonă distinctă pentru echipamentele de securitate	1
zona de tranzacții cu automate bancare	2.8.1	-		

CAP.3 CADRUL ORGANIZATIONAL INTERN, POLITICI SI RESPONSABILITATI PRIVIND SECURITATEA FIZICA

a) Serviciile de pază, monitorizare, intervenție, instalare și mentenanță a sistemelor de securitate sunt:

2B	Sisteme electronice de securitate		Elemente de evaluare	Vari- abile	Punctaj ponderat	
2.9	Subsistem de dectecție a efracției	2.9.1	NU	3		3
		2.9.2	NU	3		3
		2.9.3	NU	3		3
		2.9.4	NU	3		3
2.1 0	subsistem TVCI	2.10.1	DA	1,5		3
		2.10.2	DA	1		2
		2.10.3	DA	1,5		3
2.1 1	subsistem control acces	2.11.1	NU	3		3
		2.11.2	NU	2		2
2C PAZA						
măsurile asigurate cu personal uman	2.12.1	Pază	Perman enta	1,25		
	2.12.2	Intervenție prin personal specializat	NU	5		

ATENȚIE! Deținerea fără drept, sustragerea, alterarea, multiplicarea, distrugerea sau folosirea neautorizate sunt INTERZISE!
- Expert evaluator Zaha Gurzau Cristian – poziție RNERSF : 1371

Beneficiar: DGASPC

Data: 15.09.2022

Document confidential

Page 32 of 58

	2.12.3	Transporturi valori	neorganizat	5
3 CRITERII FUNCTIONALE				
	3,1,1	Depozitare numerar (noaptea)	mic < 10000 EUR	0.625
	3,1,2	Nivel operatiuni cash	mic < 10000 EUR / zi	0.375
	3,1,3	Numar salariati	>3	0.375
	3,1,4	Existența procedurilor de lucru de securitate	proceduri existente și însușite de personal	1.25
	3,1,5	Intreruperi alimentare EE	Accidentale	0.5
	3,1,6	Intreruperi comunicatii	Rare	0.5

b) Pe linia managementului riscului si al gestionarii securitatii fizice, unitatea are in structura organizationala o persoana nominalizata. Atributiile fiecarui lucrator, precum si specific, pe categorii de activitati si personal, la data efectuării documentarii *sunt stabilite prin Fisele Posturilor, Instructiunile de Functionare si Organizare Interna, Regulament intern de functionare precum si Dispozitii interne ale conducatorului unitatii, si ROF, dar nu contin si masuri de securitatea a obiectivului conform prevederilor legislatiei in vigoare.*

Responsabilitati pe linia pazei, obiectivului, bunurilor si valorilor pentru conducatorii de unitati.

Conform prevederilor art. 52/Cap 7 /din Legea nr 333/2003, conducerea unitatii are urmatoarele obligatii si in cadrul obiectivului sunt implementate masuri in acest sens, astfel:

- a) raspund de organizarea si functionarea pazei unitatilor, bunurilor si valorilor pe care le detin, cu orice titlu ;
- b) analizeaza temeinic nevoile stricte de paza si stabilesc efectivele necesare, in raport cu natura, importanta, marimea si vulnerabilitatea unitatilor respective, cu specificul productiei si cu locul de dispunerea a acestora;
- c) asigura, pentru executarea serviciului de paza, selectionarea persoanelor cu profil moral corespunzator, cu aptitudini fizice si profesionale necesare acestei activitati;
- d) iau masuri de instruire specifica a personalului de paza si controleaza modul in care aceasta isi executa atributiile de serviciu;
- e) asigura executarea amenajarilor si a instalatiilor necesare desfasurarii serviciului de paza, precum si introducerea, intretinerea si mentinera in stare de functionare a sistemelor tehnice de legatura, de paza si de alarma impotriva efracției;
- f) asigura echiparea personalului de paza cu uniforma si insemne distinctive, in conditiile legii;
- g) asigura fondurile necesare pentru acoperirea cheltuelilor;

ATENȚIE! Detinerea fara drept, sustragerea, alterarea, multiplicarea, distrugerea sau folosirea neautorizate sunt INTERZISE!
 - Expert evaluator Zaha Gurzau Cristian – poziție RNERSF : 1371

h) incheie contracte de prestari de servicii in domeniul pazei,... pentru instalarea sistemelor de alarma impotriva efracției. numai cu societatile sau persoanele ... carora li s-a acordat licenta, dupa caz, de catre Inspectoratul General al Politiei Romane;

j) stabilesc reguli privind accesul si circulatia in interiorul obiectivului pazit;

k) stabilesc responsabilitatea pentru sefii compartimentelor de munca, in ceea ce priveste paza si siguranta utilajelor si instalatiilor.

CAP.4 SURSELE DE RISC LA SECURITATE FIZICA, ZONELE DE IMPACT, EVENIMENTELE SI CAUZELE RISCULUI IDENTIFICATE PENTRU UNITATEA EVALUATA, PRECUM SI POTENTIALELE CONSECINTE ASUPRA PERSOANELOR SI ACTIVITATII

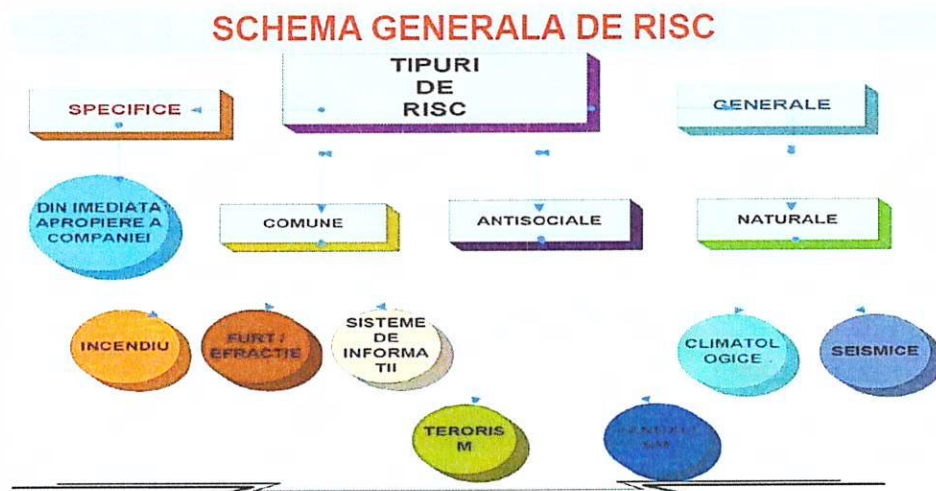

4.1 Stabilirea contextului

Pentru stabilirea contextului:

1. Au fost purtate discutii cu reprezentanti ai:
CENTRU DE INGRIJIRE SI ASISTENTA SOCIALA "SANSĂ".
2. A fost elaborat un chestionar de culegere a datelor care a fost transmis in prealabil responsabililor unitati si completat impreuna cu *Filer Alexandru - administrator* , care si l-a asumat prin semnatura proprie;
3. Au fost efectuate verificari si au fost culese date din unitate, informatiile fiind completate impreuna cu reprezentantii beneficiarului in formularul chestionar;
4. Au fost consultate documentatiile din lista de mai jos

Plan de paza	<p style="text-align: center;">Conform HG 301/2012</p> <p>ART. 5 (1) Paza se organizează și se efectuează potrivit planului de pază, întocmit de unitatea ale cărei bunuri sau valori se păzesc, cu avizul de specialitate al poliției. Acest aviz este obligatoriu pentru fiecare caz de modificare a planului de pază.</p> <p>Obiectivul dispune de 1 post de paza umana permanenta .</p> <p>Paza este asigurata prin personal propriu in numar de patru dupa cum urmeaza: Farcau Ioan, Moldovan Vasile, Ardelean Ioan, Robotin Mircea. Au fost prezentate documente de calificare profesionala.Exista un contract de paza incheiat cu SC TMG GUARD SRL, nr.20481 din 30.03.2022 .Serviciul de paza este asigurat de acesta firma doar in cazul solicitarii de catre</p>
--------------	-----------------------------------------------------------------------------------------------------------------------------------------------------------------------------------------------------------------------------------------------------------------------------------------------------------------------------------------------------------------------------------------------------------------------------------------------------------------------------------------------------------------------------------------------------------------------------------------------------------------------------------------------------------------------------------------------------------------------------------------------------------------------------------

ATENȚIE! Detinerea fara drept, sustragerea, alterarea, multiplicarea, distrugerea sau folosirea neautorizate sunt INTERZISE!

- Expert evaluator Zaha Gurzau Cristian – poziție RNERSF : 1371

	beneficiar(concedii, zile libere).Cabina de paza este situata in zona portii de acces principal. Postul de paza nu este asigurat cu registrele de evidenta necesare conform HG 301/2012. Controalele la postul de paza nu sunt efectuate de catre o persoana desemnata de beneficiar, conform Legii 333/2003 si HG 301/2012. S-a prezentat, intocmit un Plan de paza, avizat de catre IPJ Satu Mare, care necesita reactualizare. Documentele utilizate in activitatea serviciului de paza nu sunt inregistrate la beneficiar pentru neschimbare.
Plan de transport valori	Nu este organizat transportul de valori
Proiect sistem tehnic de securitate	Art. 68 (1) Sunt supuse avizării poliției proiectele sistemelor de alarmare destinate următoarelor categorii de obiective: b) unități sau instituții de interes public; NU s-a prezentat un Proiect al sistemului de alarmare impotriva efracției, avizat de catre IJP Satu Mare. conform Art. 68 din HG 301/2012 ; Sistem tehnic de securitate : - <u>In obiectiv nu este instalat un sistem de alarmare la efracție.</u> - <u>Este instalat un sistem de televiziune cu circuit inchis,</u> instalat de catre SC SMART ELECTRICAL SOLUTIONS , format din 4 camere video, 1 camera video de interior, 3 camere video de exterior, 1 DVR, 1 ups. Imaginile preluate de camera video au o calitate care permit recunoasterea persoanelor care acced in obiectiv. Stocarea imaginilor preluate de camerele video nu a fost determinata, nu se cunoaste parola la DVR.Ultime revizii a sistemului TVCI a fost consemnata la data de 07.09.2022. Sistemul de televiziune cu circuit inchis este incomplet , nu asigura preluarea de imagini din toate zonele cailor de access si alte zone cu risc ridicat. Nu s-a prezentat un Proiect al sistemului de televiziune cu circuit inchis,TVCI.
Sisteme tehnice de securitate	
Agremente tehnice	Nu au fost prezentate
CertIFICATE de	Nu au fost prezentate pentru elementele de protectie fizica ;

ATENȚIE! Detinerea fara drept, sustragerea, alterarea, multiplicarea, distrugerea sau folosirea neautorizate sunt INTERZISE!

- Expert evaluator Zaha Gurzau Cristian – poziție RNERSF : 1371

conformitate	
Alte documente	Sunt prezentate în dosarul cu documente anexa
A fost analizat istoricul incidentelor de securitate pe ultimele II semestre	În evidentele obiectivului conform celor declarate de reprezentantul acestuia nu au fost înregistrate incidente de securitate, cum ar fi : furturi, spargerii, sustrageri de bunuri sau valori, etc...
În zona de dispunere a obiectivului se afla / nu se afla unitati sau obiective cu caracter deosebit (pericol poluare chimica sau sonica, pericol de explozie, cu grad ridicat de risc et	nu

4.2 Incadrarea unitatii

Obiectul principal de activitate al obiectivului	Cod CAEN- 8790 – Alte activitati de asistenta sociala, cu cazare n.c.a.
	La data efectuării documentării locația este în funcțiune și își desfășoară activitatea conform autorizațiilor; din declarația reprezentanților beneficiarului rezultă că în locație își desfășoară activitatea non-stop un număr de 102 salariați din care 2 conducerea - lucrătorii sunt planificați să lucreze în două schimburi/program Z/N, câte 12 ore/schimb.

Evaluarea obiectivului a fost făcută în baza grilei specifice prevăzută în **Anexa nr. 12- "GRILĂ DE EVALUARE A NIVELULUI DE RISC PENTRU UNITĂȚI FĂRĂ CERINȚE MINIMALE"**, în conformitate cu Instrucțiunile MAI nr. 9 din 09/01.02.2013 Art. 28. – *“În situația unității care desfășoară activități diferite în aceeași incintă sau același spațiu, în cadrul analizei de risc, se completează grile de evaluare pentru fiecare obiect de activitate, fiind obligatorie încadrarea în gradul de risc acceptabil pentru fiecare activitate.”*

Obiectivul este de tip preexistent. În conformitate cu prevederile art. 25 din Instrucțiunile nr. 9 din 1 martie 2013 privind efectuarea analizelor de risc la securitatea fizică a unităților ce fac obiectul Legii nr. 333/2003 privind paza obiectivelor, bunurilor, valorilor și protecția persoanelor, cu modificările și completările ulterioare: *„Pentru obiectivele preexistente, evaluarea și cuantificarea factorilor din grilă se face prin aprecierea locală a stării de fapt și prin consultarea contractelor de servicii de pază, transport valori, monitorizare, instalare și mentenanță sisteme de alarmare, a documentelor de procurare, certificare, punere în funcție și prin verificări funcționale ale echipamentelor electronice și dotărilor de protecție mecanofizice.*

ATENȚIE! Detinerea fara drept, sustragerea, alterarea, multiplicarea, distrugerea sau folosirea neautorizate sunt INTERZISE!
- Expert evaluator Zaha Gurzau Cristian – poziție RNERSF : 1371

Beneficiar: DGASPC

Data: 15.09.2022

Document confidential

Page 36 of 58

4.3 Stabilirea activelor relevante

In contextul securitatii unei companii un activ este un element resursa sau proces care sprijina si permite companiei sa-si continue operatiile de zi cu zi in mod nestingherit.

Aceste active/valori ale companiei includ oamenii, proprietati (corporale si necorporale), informatii, activitati, precum reputatia companiei.

ACTIVE/VALORI

Categoria	Active/valori critice
Oameni	Personal angajat, angajati; Contractor/Terti; Vizitatori; Personal de securitate; Beneficiari servicii sociale;
Proprietate	Usi, bariere, ferestre, Cladire, Spatii tehnice, Spatii de parcare;
Informatii	Informatii IT; Date financiare/comerciale/marketing; Politici si proceduri; Alte informatii confidentiale; Date cu caracter personal;
Activitati si Operatii	Incaperi existente in cladire; Protectia bunurilor/materialelor; Comunicatii/ Retea IT; Intretinere cladire;
Instalatii, echipamente si materiale	Instalatii tehnologice specifice activitatii din obiectiv; Instalatii de incalzire, electrice, alimentare cu apa, gaz, alte utilitati; Instalatii de ventilatie. Echipamente IT;

In urma aplicarii prevederilor metodologiei de analiza a riscurilor la securitatea fizica au fost identificate urmatoarele active; aceste active sunt considerate relevante:

1. alimentare cu energie electrica_1
2. alte echipamente/material/produse finite/materii prime specifice activitatii din incaperile cladirilor/bucatarie/birou/cabinet consiliere; camera beneficiari_1
3. angajati_1
4. Beneficiar servicii sociale/operatii cu/fara numerar numerar_1
5. Coordinator centru/asistent social/asistent medical/psiholog/gestionar _1
6. documente din arhiva curenta_1
7. documente operationale specifice_1
8. dulapuri pentru documente_1
9. echipamente tehnologice specifice incaperilor din cladire_1
10. imprimanta/copiator_1
11. informatii stocate in sistemul informatic_1
12. informatii stocate pe statiile de lucru din unitate_1
13. personal prestatori_1
14. server/router_1
15. servicii telecomunicatii_1
16. sistem securitate - TVCI_1
17. sistem tehnic de securitate - efracție_1
18. incaperi din cladire, indiferent de destinatie_1

ATENȚIE! Detinerea fara drept, sustragerea, alterarea, multiplicarea, distrugerea sau folosirea neautorizate sunt INTERZISE!

- Expert evaluator Zaha Gurzau Cristian – poziție RNERSF : I371

4.4 Analiza de impact

Analiza de impact a fost realizata pe baza criteriilor de determinare a valorii activelor relevante obiectivului prezentate mai jos Tabelul 1:

Nivel	Nesemnificativ	Minor	Moderat	Major	Catastrofic
Criteriu	A	B	C	D	E
Afectarea sanatatii si/sau vietii angajatilor, clientilor	Nu afecteaza sanatatea si/sau viata angajatilor sau a clientilor	Afectarea usoara a sanatatii uneia sau mai multor persoane (este suficienta interventia personalului medical al unitatii)	Afectarea sanatatii angajatilor sau clientilor fiind necesara interventia personalului medical de specialitate	Afectarea grava a sanatatii angajatilor sau clientilor (ranire, intoxicare, spitalizare etc.)	Provocarea decesului angajatilor si/sau al clientilor
Pierderi legate de intreruperea functionarii	Nu afecteaza functionarea in niciun fel	Nu afecteaza functionarea datorita rezervelor care intra automat in flux	Nu afecteaza functionarea dar reduce drastic nivelul de redundanta si siguranta	Intreruperea de scurta durata a functionarii (max. 2 ore); poate fi solutionat in timpul respectiv prin resursele interne ale unitatii	Intreruperea pentru mai mult de 2 ore a functionarii
Pierdere financiara directa	Sub 7.500 Euro	Intre 7.501 si 37.500 Euro	Intre 37.501 si 150.000 Euro	Intre 150001 si 1.500.000 Euro	Peste 1.500.000 Euro
Pierdere financiara indirecta	Nesemnificativa	Minora	Moderata	Majora	Critica, poate conduce la incapacitate de functionare
Redundanta/du rata de inlocuire a activului	Exista redundanta sau nu este necesara inlocuirea	Activul poate fi inlocuit imediat (max. 24h)	Activul poate fi inlocuit in termen de cateva zile	Inlocuirea activului se poate face intr-un interval de cateva saptamani	Nu exista redundanta iar inlocuirea activului este inaplicabila
Afectarea	Fara ecou	Articol in	Articol in	Articol in	Subiect de

ATENȚIE! Deținerea fara drept, sustragerea, alterarea, multiplicarea, distrugerea sau folosirea neautorizate sunt INTERZISE!
 - Expert evaluator Zaha Gurzau Cristian – pozitie RNERSF : 1371

imaginii companiei		media locala	media locala si investigatie a autoritatilor locale	media nationala si investigatii ale autoritatilor locale	media de interes pe o perioada de cel putin 3 zile si/sau investigatie a autoritatilor centrale
Pierdere clienti	Nu exista	Sub 2%	Intre 2 si 5%	Intre 5 si 10%	Peste 10%
Afectarea conformitatii cu prevederile legale, contractuale etc.	Nu afecteaza	Posibil de remediat in timp util pentru a se evita o penalitate	Amenda, plata daune etc. sub 10.000 lei	Penalitati intre 10.001 si 100.000 lei sau contraventie	Penalitati mai mari de 100.001 lei sau infractiune

4.5 Zonarea obiectivului

In conformitatea cu Art.1 (1) /Anexa nr 1/HG 301/2012 - Conducatorii unitatilor detinatoare de bunuri si valori au obligatia de a identifica si stabili zonele functionale, corespunzator activitatii desfasurate, si de a adopta masuri necesare asigurarii protectiei vietii, integritatii persoanelor si sigurantei valorilor.

In vederea stabilirii masurilor de securitate fizica optime, la **CENTRU DE INGRIJIRE SI ASISTENTA SOCIALA "SANSĂ"** au fost stabilite zone functionale in conformitate cu Art. 1(2)/Anexa nr.1/HG 301/2012, astfel :

Zona	Descriere
Zona de acces in unitate si zona perimetrata -	Prin zona de acces în unitate se înțelege locul amenajat cu elemente de închidere nestructurale destinate intrării sau ieseții persoanelor. Caile de acces pot fi dedicate beneficiarilor de servicii sociale, angajatilor, transferului valorilor sau mixte. Zona perimetrata reprezinta limita fizica a constructiei, constituita din elemente fixe sau mobile, cum ar fi: pereti, vitraje sau ferestre .
Zona de tranzactionare	Zona de tranzactionare reprezinta spatiul în care operatorii manipuleaza valorile monetare sau bunurile în relatia cu clientii.
Zona de depozitare	Zona de depozitare reprezinta spatiul special amenajat pentru pastrarea în siguranta a valorilor monetare ori a bunurilor.
Zona de expunere	Zona de expunere reprezinta spatiul amenajat pentru prezentarea catre public, în conditii de siguranta, a bunurilor sau valorilor.
Zona de transfer	Zona de transfer reprezinta spatiile prin care se vehiculeaza valorile între locul de depozitare si alte zone interioare sau exterioare în cazul transportului.

ATENȚIE! Detinerea fara drept, sustragerea, alterarea, multiplicarea, distrugerea sau folosirea neautorizate sunt INTERZISE!

- Expert evaluator Zaha Gurzau Cristian – poziție RNERSF : 1371

Zona de procesare	Zona de procesare reprezinta spatiul special destinat si amenajat pentru prelucrarea, numerarea si pregatirea pentru depozitare, alimentarea automatelor bancare sau transport al valorilor monetare.
Zona echipamentelor de securitate	Zona echipamentelor de securitate reprezinta spatiul restrictionat accesului persoanelor neautorizate, destinat amplasarii, functionarii sau monitorizarii unor astfel de echipament.
Zona de tranzactii cu automate bancare	Zona de tranzactii cu automate bancare reprezinta spatiul în care clientii pot face operatiuni cu numerar prin intermediul unui automat bancar, care nu presupune existenta unui operator - nu este cazul
Alte zone cu regim de securitate ridicat	Alte zone cu regim de securitate ridicat reprezintă spațiile care necesită restricții sau protecție specială datorită valorilor de protejat ori a activității.

4.6 Sursele de amenintare

În evaluarea surselor de risc la securitatea fizică, zonele de impact, evenimentele și cauzele riscului identificate pentru unitatea evaluată, precum și potențialele consecințe asupra persoanelor și activității, pe timpul evaluării s-au analizat sistematic următoarele dimensiuni, astfel:

- ⚠ Amenințări din mediul înconjurător;
- ⚠ Amenințări criminale/infracționale;
- ⚠ Vulnerabilități privind sistemul de securitate.

De asemenea, pentru inventarierea riscurilor la securitatea fizică s-au utilizat următoarele criterii specifice:

1. Caracteristici unitate/obiectiv;
2. Criterii de securitate;
3. 2.a. Protecție mecano-fizică; 2.b. Sisteme electronice de securitate; 2.c. Paza;
4. Criterii funcționale;
5. Alte criterii.

4.7 Determinarea și evaluarea amenințărilor potențiale și sursele de amenințare

corespunzătoare acestora, care ar putea exploata vulnerabilitățile sistemului sunt prezentate în Tabelul nr. 1.

Amenințările prezentate în listă provin din surse naturale, umane sau din mediul operațional și au efect asupra obiectivelor securității (confidențialitate, integritate, disponibilitate).

ATENȚIE! Deținerea fără drept, sustragerea, alterarea, multiplicarea, distrugerea sau folosirea neautorizate sunt INTERZISE!
- Expert evaluator Zaha Gurzau Cristian – poziție RNERSF : 1371

LISTA CU AMENINȚĂRILE POTENȚIALE ȘI SURSELE DE AMENINȚĂRI

Tabelul nr. 1

Sursa amenințării și motivatia Amenințări	Obiectivele securității (afectate)			Sursa	Motivatie	Actiuni
	Confidențialitate	Integritate	Disponibilitate			
1. Amenințări naturale						
Cutremur		x	x	Fenomene naturale	Nu există	Perturbarea funcționării și degradări ale echipamentelor (materialelor) sau locației
Incendiu		x	x	Instalații defecte	Accidentală	
Inundație		x	x	Fenomene naturale, instalații defecte furtuni	Accidentală	
2. Amenințări umane deliberate						
Efracție, furt și fraudă	x	x	x	Hori sau persoane care încearcă să sustragă bunuri sau valori	Răzbunare, Insușire ilicită etc.	Pierderi valori, bunuri, sabotaj, acțiuni neautorizate, șantaj
Tulburarea ordinii în obiectiv, dezorganizarea activității			x	Dispute cerțui, comportament amenințator	Provocare, orgoliu, câștig material	Perturbarea activității, avarii
Sabotaj, spionaj, terorism	x	x	x	Spionaj industrial Infraactori informatici	Avantaj competitiv	Furtul informațiilor
Incendiu provocat		x	x	Personal nemulțumit, răuvoitor, datornici disperati	Răzbunare, Insușire ilicită etc.	Sabotaj
Disturberii intenționate, acces neautorizat, falsificarea identității la sistemul informatic	x	x	x	Hackeri, Infraactori informatici. Personal nemulțumit, răuvoitor, neînstruit corespunzător pentru protecția antivirus	Provocare, orgoliu, câștig material, distrugere, divulgarea ilegală informații, răzbunare, curiozitate	Hacking, Inginerie socială, Intruziune în sistem, acte frauduloase.
3. Amenințări umane neintenționate						
Incendiu			x	Personal neglijent	Nu există	
Erori de operare		x	x	Personal slab pregătit, neglijent	Erori de introducere sau prelucrare date, curiozitate	Acces neautorizat, perturbații în funcționarea resurselor
Pierderea sau absența personalului cheie	x	x	x	Disfuncționalități de organizare	Lipsă personal dedicat	Imposibilitate utilizare echipamente
Defecțiuni tehnice		x	x	Personal slab pregătit, neglijent	Erori neintenționate, apariția de incidente în funcționarea echipamentelor	Deteriorarea performanțelor echipamentelor Deteriorarea integrității informațiilor
4. Amenințări din mediul operațional						
Fluctuațiile tensiunii de alimentare	x		x	Defecțiuni în rețeaua de alimentare cu energie electrică	Nu există	Deprecieri ale locației sau echipamentelor
Incendiu			x	Instalații defecte sau defecțiuni în rețeaua electrică	Accidentală	Perturbații în funcționarea echipamentelor
Căderi ale tensiunii de alimentare			x	Instalații defecte	Accidentală	
Inundație			x	Instalații defecte	Accidentală	

ATENȚIE! Deținerea jara drept, sustragerea, alterarea, multiplicarea, distrugerea sau folosirea neautorizate sunt **INTERZISE!**
- Expert evaluator Zaha Gurzau Cristian – poziție RNERSF : 1371

Beneficiar: DGASPC

Document confidential

Data: 15.09.2022

Page 41 of 58

4.6.2. Vulnerabilitățile potențiale ale obiectivului sunt prezentate în *Tabelul nr. 2* și au fost identificate pe baza analizei mediului specific de desfășurare a acestui tip de activitate, precum și pe baza măsurilor de securitate tehnice și non tehnice utilizate pentru protecția obiectivului.

Tabelul nr. 2

LISTA VULNERABILITĂȚILOR

Vulnerabilitatea	Amenințarea	Tipurile de bunuri afectate
<ul style="list-style-type: none"> Existența materiale inflamabile Absența sistemului de stingere a incendiilor 	<ul style="list-style-type: none"> Incendiu 	Persoane, bunuri, valori, date
<ul style="list-style-type: none"> Măsuri de acțiune în situații de urgență implementate necorespunzător Lipsa măsurilor de continuare a activității sau a procedurilor de recuperare/refacere a informațiilor 	<ul style="list-style-type: none"> Cutremur, incendiu provocat Inundație Furtuna 	Persoane, bunuri, valori, date
<ul style="list-style-type: none"> Măsuri de securitate implementate necorespunzător 	<ul style="list-style-type: none"> Efracție, Furt și fraudă 	Valori, bunuri
<ul style="list-style-type: none"> Măsuri de securitate implementate necorespunzător 	<ul style="list-style-type: none"> Clienți turbulenti 	Persoane, bunuri, valori
<ul style="list-style-type: none"> Întreținere defectuoasă a instalațiilor auxiliare 	<ul style="list-style-type: none"> Defecțiuni tehnice 	Bunuri
<ul style="list-style-type: none"> Control inadecvat al distribuției de software Absența mecanismelor de identificare și autentificare Absența software-ului de detecție a intruziunilor 	<ul style="list-style-type: none"> Utilizare de software neautorizat Falsificarea identității Acces neautorizat la sistemul informatic 	Sistemul informatic
<ul style="list-style-type: none"> Măsuri inadecvate privind monitorizarea condițiilor de mediu 	<ul style="list-style-type: none"> Temperaturi și umiditate extreme 	Bunuri, instalații tehnice
<ul style="list-style-type: none"> Caderi tensiune de alimentare 	<ul style="list-style-type: none"> Lipsa surselor neîntreruptibile de alimentare cu energie electrică 	

ATENȚIE! Deținerea fără drept, sustragerea, alterarea, multiplicarea, distrugerea sau folosirea neautorizate sunt INTERZISE!

- Expert evaluator Zaha Gurzau Cristian – poziție RNERSF : 1371

Tabelul centralizator cu evenimentele nedorite care pot să apară în activitatea obiectivului sunt prezentate în *Tabelul nr. 3*.

Tabelul nr. 3

TABEL CENTRALIZATOR CU EVENIMENTELE NEDORITE PENTRU

Nr. Crt.	Amenințarea	Vulnerabilitatea	Evenimentul nedorit	Măsuri de securitate existente	Probabilitate producere eveniment negativ	Impact producere eveniment nedorit	Nivelul inițial al riscului	Măsuri de securitate recomandate în vederea reducerii nivelului riscului	Nivelul de risc rezidual
1.	• Incendiu	<ul style="list-style-type: none"> ▪ Existența materiale inflamabile ▪ Absența sistemului de stingere a incendiilor 	<ul style="list-style-type: none"> • Scurt circuit la instalațiile, cablurile de alimentare cu energie electrică; • Declanșarea accidentală sau intenționată a incendiului, în interiorul sau în apropierea obiectivului 	<ul style="list-style-type: none"> • de prevenire, prin măsurile de apărare împotriva incendiului; • de detecție, prin sistemul de securitate al obiectivului; • de restabilire, prin remedierea deficiențelor identificate. 	Mica	MARE	Mediu	<ul style="list-style-type: none"> ▪ pregătirea personalului de pază și echipei de intervenție; ▪ menținerea în stare de funcționare a sistemului de detecție a incendiului; ▪ verificarea măsurilor de apărare împotriva incendiilor; ▪ verificarea periodică a instalațiilor de alimentare cu apă; ▪ copii de siguranță. 	Mic
2.	• Cutremur • Incediu provocat • Inundație • Furtuna	<ul style="list-style-type: none"> ▪ Măsuri de acțiune în situații de urgență implementate necorespunzător ▪ Lipsa măsurilor de continuare a activității sau a procedurilor de recuperare/ refacere a informațiilor 	<ul style="list-style-type: none"> • Producerea în zona obiectivului a unui cutremur; • Scurt circuit la instalațiile, cablurile de alimentare cu energie electrică; • Declanșarea accidentală sau intenționată a incendiului, în interiorul sau în apropierea zonei de securitate; 	<ul style="list-style-type: none"> • măsuri luate prin Planul de pază; • scoaterea de sub tensiune a echipamentelor în momentul pârâșirii încăperii; • dotare cu surse neîntrerupibile de energie. 	Mica	MARE	Mediu	<ul style="list-style-type: none"> ▪ Verificarea periodică a sistemului de securitate fizică; ▪ Pregătirea personalului pentru a acționa în situații de urgență; ▪ Realizarea de copii de siguranță a datelor. 	Mic
3.	• Efracție • Furt • Fraudă	<ul style="list-style-type: none"> ▪ Măsuri de securitate implementate necorespunzător 	<ul style="list-style-type: none"> • Pierderea de valori ca urmare a unor acțiuni intenționate. 	<ul style="list-style-type: none"> • sistem de alarmare antifracție, supraveghere video, control acces • contract monitorizare cu o firmă specializată 	Medie	MARE	Mare	<ul style="list-style-type: none"> ▪ selectarea, angajarea personalului obiectivului; ▪ control eficient al accesului autorizat; ▪ menținerea în stare de funcționare a sistemului de securitate; ▪ pregătirea personalului. 	Mic
4.	• Clienți turbulenti	<ul style="list-style-type: none"> ▪ Măsuri de securitate implementate necorespunzător 	<ul style="list-style-type: none"> • Distrugerii de bunuri, valori 	<ul style="list-style-type: none"> • Măsuri de prevenire și limitare conform măsurilor de securitate; 	Medie	Mediu	Mediu		Mic
5.	• Defectiuni	<ul style="list-style-type: none"> ▪ Intreținere 	<ul style="list-style-type: none"> • Întreruperea alimentării cu 	<ul style="list-style-type: none"> • Măsuri de prevenire și 	Medie	Mică	Mic	<ul style="list-style-type: none"> ▪ sistem de detecție inundație; 	Mic

ATENȚIE! Detinerea fara drept, sustragerea, alterarea, multiplicarea, distrugerea sau folosirea neautorizate sunt INTERZISE!
- Expert evaluator Zaha Gurzau Cristian – poziție RNERSF : 1371

tehnice	defectuoasă a instalațiilor auxiliare	energie electrică; • Avarierea instalației de alimentare cu apă și a instalației termice, • Scurt circuit la instalațiile, cablurile de alimentare cu energie electrică;	limitare conform masurilor de securitate; • Remedierea deficiențelor identificate.				<ul style="list-style-type: none"> pregătirea personalului pentru acțiune în caz de inundație, în timpul și în afara programului de lucru; verificarea periodică a instalațiilor termice și de alimentare cu apă. 	
6. • Utilizare de software neautorizat • Falsificarea identității • Acces neautorizat la sistemul informatic	<ul style="list-style-type: none"> Control inadecvat al distribuției de software Absența mecanismelor de identificare și autentificare 	<ul style="list-style-type: none"> Copierea neautorizată de date /software în scopul utilizării acestora în mod fraudulos; Pierderea de date ca urmare a unor acțiuni intenționate sau neintenționate. 	<ul style="list-style-type: none"> Interzicerea introducerii în obiectiv a altor suportți magnetici de informație (stick); Accesul în locație numai a persoanelor autorizate. 	Mică	Mediu	Mic	<ul style="list-style-type: none"> controlul personalului la intrarea și la ieșirea din locație. pregătirea personalului autorizat în ceea ce privește lucrul cu echipamente de calcul și cerințele de securitate. 	Mic
7. • Temperaturi și umiditate extreme	<ul style="list-style-type: none"> Măsuri inadecvate privind monitorizarea condițiilor de mediu 	<ul style="list-style-type: none"> Avarierea sistemului de încălzire, ventilație 	<ul style="list-style-type: none"> Dezumidificator, detector de incendiu 	Mică	Mediu	Mic	<ul style="list-style-type: none"> Senzor de temperatură și umiditate 	Mic
8. • Caderi de tensiune de alimentare	<ul style="list-style-type: none"> Lipsa surselor neîntrerupibile de alimentare cu energie electrică 	<ul style="list-style-type: none"> Întreruperea alimentării cu energie electrică din diferite motive: căderea rețelei de alimentare, scurt circuit cu decuplarea de la rețeaua electrică etc. 	<ul style="list-style-type: none"> Existența UPC pentru oprirea în siguranță a calculatorului și salvarea datelor 	Mică	Mic	Mic	<ul style="list-style-type: none"> Supravegherea echipamentelor pe timpul lucrului și adoptarea de măsuri corespunzătoare în cazul unor fluctuații de tensiune; Salvarea permanentă a informațiilor procesate Copii de siguranță. 	Mic

Au fost evaluate amenințările pornind de la sursele din lista inclusă în metodologia de evaluare a riscurilor la securitatea fizică, fiind considerate relevante:

1. talhar
2. persoana cu afecțiuni psihice
3. hot exterior
4. hot interior
5. angajat violent
6. angajat
7. client
8. vandal
9. crima organizată
10. personal nemulțumit
11. Furtuna
12. cutremur
13. Explozii solare
14. Uragane
15. Fulgere
16. prabusirile de avioane
17. Tornade
18. incendiu
19. accident de munca
20. organizații transnaționale
21. client violent
22. electrocutare

ATENȚIE! Deținerea fără drept, sustragerea, alterarea, multiplicarea, distrugerea sau folosirea neautorizate sunt INTERZISE!

- Expert evaluator Zaha Gurzau Cristian – poziție RNERSF : 1371

23. intrerupere alimentare cu energie
24. intrerupere telecomunicatii
25. scapari de substante toxice sau gaz
26. hacker

Pentru fiecare sursa de amenintare au fost retinute amenintarile posibile si au fost evaluate scenariile de acces fizic necesar a fi parcurse pentru desfasurarea atacului/actiunii adverse.

Principalele consideratii privind sursele de amenintare includ:

- Unitatea este situata in judetul Satu Mare care are un *coeficient de criminalitate scazut*, in municipiul Satu Mare, care are *un coeficient de criminalitate ridicat*;
- Unitatea opereaza cu numerar;
 - Se depoziteaza aproximativ 345lei ;
 - Nivel mediu operatiuni cash/zi: 345 lei;
 - Unitatea detine un seif amplasat in birou contabilitate fara agrement tehnic.
- Zona in care se afla unitatea este o *Zona cu trafic pietonal si/sau rutier redus* și cu Posibilitate de disimulare/fuga *medie*.

4.8 Enuntarea riscurilor de securitate fizica

Riscurile de securitate fizica au fost identificate prin asocierea activelor relevante cu amenintarile generate de sursele de amenintari relevante,

Identificarea vulnerabilitatilor obiectivului s-a efectuat pe baza Chestionarului pentru realizarea Analizei de risc la securitatea fizica si documentelor prezentata in Dosarul documente suport.

Categoriile de risc mai importante sunt:

a. **Riscuri naturale (hazarde naturale):**

- Cutremure si eruptii vulcanice;
- Riscuri geomorfologice (alunecari de teren,tasari etc.);
- Riscuri climatice (furtuni ,seceta,inundatii etc.);
- Riscuri cosmice (asteroizi,comete etc.);
- Riscuri biologice (invazii de lacuste,epidemii etc.).

b. **Riscuri de securitate fizica :**

1. CP Art. 193 - Lovirea sau alte violențe,
2. CP Art. 194 - Vătămarea corporală,
3. CP Art. 198 – Încăierarea,
4. CP Art. 205 - Lipsirea de libertate în mod ilegal,
5. CP Art. 206 – Amenințarea,
6. CP Art. 207 – Șantajul,
7. CP Art. 225 -Violarea sediului profesional,
8. CP Art. 227 - Divulgarea secretului profesional,
9. CP Art. 228 – Furtul, Art. 229 - Furtul calificat, Art. 230 - Furtul în scop de folosință
10. CP Art. 233 – Tâlhăria, Art. 234 - Tâlhăria calificată,
11. CP Art. 238 - Abuzul de încredere
12. CP Art. 244 – Înșelăciunea,
13. CP Art. 249 - Frauda informatică,

ATENȚIE! Detinerea fara drept, sustragerea, alterarea, multiplicarea, distrugerea sau folosirea neautorizate sunt INTERZISE!
- Expert evaluator Zaha Gurzau Cristian – poziție RNERSF : 1371

14. CP Art. 253 – Distrugerea, Art. 254 - Distrugerea calificata, Art. 255 - Distrugerea din culpa,
15. CP Art. 256 - Tulburarea de posesie;
16. CP Art. 257 – Ultrajul,
17. CP Art. 291 - Traficul de influență,
18. CP Art. 295 – Delapidarea,
19. CP Art. 298 - Neglijența în serviciu,
20. CP Art. 304 - Divulgarea informațiilor secrete de serviciu sau nepublice,
21. CP Art. 305 - Neglijența în păstrarea informațiilor,
22. CP Art. 322 - Falsul în înscrisuri sub semnătură privată,
23. CP Art. 329 - Neîndeplinirea îndatoririlor de serviciu sau îndeplinirea lor defectuoasă,
24. CP Art. 358 - Comercializarea de produse alterate,
25. CP Art. 359 - Traficul de produse sau substanțe toxice,
26. CP Art. 371 - Tulburarea ordinii și liniștii publice,

c. Riscuri politice:

- ✚ Nationalizarea si exproprierea;
- ✚ Modificare legislatiei;
- ✚ Conflicte militare etc.

d. Riscuri financiare si economice:

- Curs valutar;
- Inflatia;
- Fraude financiare, escrocari;
- Intarziere la plata etc.

e. Riscuri informatice:

- ❖ Virusi, viermi, troieni;
- ❖ Intruziune neautorizata;
- ❖ Furt de date etc.

f. Riscuri tehnologice si industriale:

- ✓ Explozii;
- ✓ Radiatii;
- ✓ Scapari de substante toxice;
- ✓ Accidente de munca etc.

Evenimente care se pot constitui ca riscuri potentiale la adresa securitatii obiectivului sunt:

a.) Riscuri transnationale sau nationale:

- intrarea in un conflict armat a Romaniei cu terte state si savarsirea de actiuni de sabotaj sau terorism impotriva aglomerarilor de oameni din spatiul obiectivului;
- actiuni individuale, simbolice sau periculoase ale unor cetateni straini;
- deprecierea grava a relatiilor politice, militare sau economice si manifestarea unei atitudini ostile ale populatiei romane fata de valorile altui stat;
- conflicte interetnice;
- scaderea grava a nivelului de trai a populatiei;
- criza alimentara etc.

ATENȚIE! Detinerea fara drept, sustragerea, alterarea, multiplicarea, distrugerea sau folosirea neautorizate sunt INTERZISE!
- Expert evaluator Zaha Gurzau Cristian – pozitie RNERSF : 1371

b) riscuri locale:

- pierderea serviciilor utilitare (apa, curent, gaze, telefonie, internet etc.);
- incediu local;
- infectarea surselor de apa;
- accidente produse la obiective economice din zona care au ca efect deversari/eliberari de substante toxice sau poluante;
- tulburari civile in zona obiectivului;
- defectarea majora a sistemului tehnic de securitate;
- epidemii/pandemii;
- imbolnavirea populatiei ca urmare a nerespectarii normelor de igiena sau sanitar-veterinare de catre personalul propriu al obiectivului.

c) riscuri datorate fenomenelelor naturale:

- inundatii;
- incendii de proportii mari;
- explozii solare de mare aptitudine;
- cadere de obiecte cosmice.

d) riscuri de natura informatica

Evenimente de natura informatională cuprind acele evenimente care pot facilita accesul neautorizat la informatiile confidentiale ale unitatii, blocarea activitatii informationale, atacurile asupra integritatii informatiilor, renumelui, reputatiei si imaginii unitatii, dar si derularea unor relatii cu colaboratori, furnizori si beneficiari de servicii sociale.

CAP.5 ANALIZAREA RISCURILOR IDENTIFICATE**5.1 Identificarea amenintarilor**

- **Sursa Amenintarii:** surse potențiale care ar putea provoca daune unei companii
- **Amenintari:** sunt acele conditii, procese, sisteme care pot interactiona cu activitatile in desfasurare si pot genera erori

Amenintarile pot fi asteptate, neasteptate sau latente

- **Risc:** este riscul de deces, ranire, boala sau daune materiale și / sau de mediu, care apar ca rezultat al unui pericol sau eveniment.

SURSE DE AMENINTARE, AMENINTARI, RISCURI

Sursa amenintarii: Angajati nemultumiti/ Contractorii Amenintarea: Sabotaj Risc: Pierderea/Compromiterea activitatii	Sursa amenintarii: Angajati /Contractorii Amenintarea: incalcare reguli SSM Risc: vatamari corporale / deces
Sursa amenintarii: Intrusi/Angajati nemultumiti Amenintarea: Patrunderi neautorizate/ frauduloase Risc: Furturi / sustragere bunuri	Sursa amenintarii: Angajati / Contractorii Amenintarea: incalcare reguli PSI Risc: incendiu
Sursa amenintarii: Vizitatori/ Furnizori/ Contractorii Amenintarea: Violenta verbala/fizica Risc: Vatamari corporale	Sursa amenintarii: Contractorii / Furnizorii Amenintarea: erori / neglijente Risc: deteriorari bunuri / echipamente
Sursa amenintarii: Angajati nemultumiti Amenintarea: atac IT/Furt date Risc: Dezvaluire date si informatii cu caracter personal	Sursa amenintarii: Persoane externe Amenintarea: atac terorist/amenintare cu bomba Risc: pierderea/compromiterea datelor
Sursa amenintarii: Concurenta Amenintarea: spionaj industrial Risc: pierderea/compromiterea datelor	Sursa amenintarii: Cutremur Amenintarea: distrugerii Risc: incetare a activitatii
Sursa amenintarii: Inundatii Amenintarea: deteriorari echipamente Risc: pierderea functionalitatii	

ATENȚIE! Detinerea fara drept, sustragerea, alterarea, multiplicarea, distrugerea sau folosirea neautorizate sunt INTERZISE!
- Expert evaluator Zaha Gurzau Cristian – pozitie RNERSF : 1371

5.2 Identificarea Vulnerabilitatilor

<p>Vulnerabilitati Fizice</p> <ol style="list-style-type: none"> 1. Perimetrul cladirii : usi, ferestre, control acces, sisteme de alarma antiefracție, sisteme de supraveghere video; 2. Parcarea in fata obiectivului 3. Ariile tehnice compuse din : sisteme de alarma antiefracție, sisteme de supraveghere video; sisteme de detectie, semnalizare si alarmare la incendiu; 4. Interiorul cladirii : camera beneficiari servicii sociale/spatii de depozitare/magazii/cabinet consiliere, bucatarie, centrala termica, birou, vestiare, incuietori, server, echipamente IT;
<p>Vulnerabilitati Tehnice</p> <ol style="list-style-type: none"> 1. Echipamente IT si de comunicare; 2. Echipamente de Securitate (CCTV, alarmare si control acces); 3. Centrala termica; Spatiul tehnic; 4. Panori generale electrice;
<p>Vulnerabilitati Operationale</p> <ol style="list-style-type: none"> 1. Personal angajat; 2. Personal de Securitate; 3. Proceduri de acces in cladire; Proceduri de utilizare chei; 4. Proceduri de acces marfa; 5. Proceduri privind accesul in obiectiv; 6. Reguli si instructiuni de securitatea muncii, PSI, situatii de urgenta; 7. Proceduri operationale de securitate;

Analizarea riscurilor identificate a fost efectuata prin prisma parametrilor interni si externi care genereaza si/sau modifica riscurile la securitatea fizica a companiei, respectiv:

- Mediul cultural, social, de reglementare, financiar, tehnologic, natural si concurential, la nivel national, regional sau local;
- Factorii cheie cu impact asupra securitatii fizice a obiectivului;
- Prevederile legislative;
- Principiile de organizare si reglementarilor interne ale companiei;
- Principiile de management a riscurilor.

5.2 Determinarea indicilor de risc

In tabelul riscurilor de securitate fizica sunt enuntate principalele riscuri de securitate fizica si sunt determinati indicii acestora in baza schemei de determinare a nivelului riscului de securitate fizica din cadrul Metodologiei privind analiza riscurilor de securitate fizica.

Indicele de plauzibilitate a fost determinat prin formula:

$$R=P*I \text{ iar } P=F*V$$

unde:

P = plauzibilitate

F = frecventa estimata a atacurilor estimata dupa scala din Tabelul 2

ATENTIE! Detinerea fara drept, sustragerea, alterarea, multiplicarea, distrugerea sau folosirea neautorizate sunt INTERZISE!

- Expert evaluator Zaha Gurzau Cristian – pozitie RNERSF : 1371

Tabelul 2 Scala de frecventa

Indicatori	Scor	Descriere
- frecventa mai mica decat odata la 20 ani - este probabil sa nu apara niciodata	1	improbabil
- poate apare doar in circumstante profesionale exceptionale - nu este de asteptat sa se intample - nu a fost semnalat in domeniul de activitate - frecventa mai mica de odata la 10 ani	2	foarte putin probabil
- cel putin odata in intervalul de 5 ani - ar putea apare in anumite circumstante profesionale - s-a intamplat in domeniul de activitate - se poate intampla ocazional	3	posibil
- va aparea probabil in multe circumstante profesionale - se va intampla probabil, dar nu va reprezenta o problema persistenta pentru domeniul de activitate - s-a mai intamplat in trecut - cel putin odata intr-un interval de 2 ani	4	probabil
- frecventa mai mare decat odata in fiecare an - este de asteptat sa apara in majoritatea circumstantelor profesionale - se va intampla, eventual frecvent - iminent	5	aproape sigur

V = coeficient de vulnerabilitate (apreciat de evaluator in urma analizei de securitate) intr-o scala de valori intregi de la 1 (invulnerabil, s-au aplicat toate masurile recomandate de cele mai bune practici) la 5 (total vulnerabil, nu sunt aplicate masuri de securitate).

Nota: relatia dintre variabilele P, F, V este de tipul $P = \text{int}(\text{radical din } F * V)$

In urma evaluarii indicilor de risc conform *Cap. 6*, au fost completate *Cap 2. Amplasarea geografica a unitatii, vecinatati, cai de acces, alti factori externi cu impact asupra activitatii unitatii, Cap.3 Cadrul organizational intern, politici si responsabilitati privind securitatea fizica, Cap.4 Sursele de risc la securitate fizica, zonele de impact, evenimentele si cauzele riscului identificate pentru unitatea evaluata, precum si potentialele consecinte asupra persoanelor si activitatii.*

CAP. 6 ESTIMAREA RISCURILOR LA SECURITATE FIZICA

Estimarea riscurilor la securitatea fizica s-a efectuat prin incadrarea obiectivului in grila de evaluare si cuantificare a gradului de risc **Anexa nr. 12 "GRILA DE EVALUARE A NIVELULUI DE RISC PENTRU UNITATI CU CERINTE MINIMALE"**, prevazuta in Instructiunile MAI nr. 09/01.02.2013 - **Aceasta Grila este specifica obiectivului si a fost completata si** care constituie la prezentul raport :

1. Anexa 1 – pentru situatia initiala **riscuri netratate** ;

	CENTRU DE INGRIJIRE SI ASISTENTA SOCIALA „ SANSA ”
Obiectul principal de activitate al obiectivului	Cod CAEN- 8790 – Alte activitati de asistenta sociala, cu cazare n.c.a.
PUNCTAJ TOTAL	81,03 %
CONCLUZIE :	NIVEL DE RISC INACCEPTABIL

2. Anexa 2 - pentru situatia in care riscul a fost tratat;

ATENTIE! Detinerea fara drept, sustragerea, alterarea, multiplicarea, distrugerea sau folosirea neautorizate sunt INTERZISE!
- Expert evaluator Zaha Gurzau Cristian – pozitie RNERSF : 1371

	CENTRU DE INGRIJIRE SI ASISTENTA SOCIALA „SANSĂ”
Obiectul principal de activitate al obiectivului	Cod CAEN- 8790 – Alte activitati de asistenta sociala, cu cazare n.c.a.
PUNCTAJUL TOTAL:	58,03%
CONCLUZIE :	NIVEL DE RISC ACCEPTABIL !

Riscurile identificate au fost estimate în matricea de mai jos, pe baza calculului dintre probabilitatea de manifestare a unui risc și coeficientul de impact al acestuia, folosind următoarele scale:

Scala de masurare a probabilitatii:

NEGLIJABILA	FOARTE REDUSA	REDUSA	MEDIE	RIDICATA	FOARTE RIDICATA	PERMANENTA
2	4	6	7	8	9	10



Scala de masurare a impactului:

NEGLIJABIL	FOARTE REDUS	REDUS	MEDIU	RIDICAT	FOARTE RIDICATA	CRITIC
2	4	6	7	8	9	10

Matrice de evaluare a riscurilor:

PROBABILITATE	PERMANENTA	10	40	60	70	80	90	100
	FOARTE RIDICATA	9	36	54	63	72	81	90
	RIDICATA	8	32	48	56	64	72	80
	MEDIE	7	28	42	49	56	63	70
	REDUSA	6	24	36	42	48	54	60
	FOARTE REDUSA	4	16	24	28	32	36	40
	NEGLIJABILA	2	4	6	7	8	9	10
	NEGLIJABIL	ROARTE REDUS	REDUS	MEDIU	RIDICAT	FOARTE RIDICAT	CRITIC	
	IMPACT							

Legenda:

-  Nivel de risc acceptat (Intre 1 și 60 de puncte- exclusiv, conform grilei).
-  Nivel de risc inacceptabil (Intre 60 și 100 puncte, conform grilei)

ATENȚIE! Deținerea fără drept, sustragerea, alterarea, multiplicarea, distrugerea sau folosirea neautorizate sunt INTERZISE!
- Expert evaluator Zaha Gurzau Cristian – poziție RNERSF : 1371

CAP. 7 STABILIREA CERINTELOR, MASURILOR SI MECANISMELOR DE SECURITATE PENTRU SISTEMUL CE URMEAZA A FI IMPLEMENTAT, DE ORDIN STRUCTURAL, TEHNIC, TEHNOLOGIC SI OPERATIONAL

Pentru controlul riscurilor la securitatea fizica cu care se confrunta obiectivul, contribuie urmatoarele:

1. actualizarea atributiilor pe linie de securitate inscrise in fisa postului angajatilor din unitate si a conducatorilor unitatii;
2. masurile tehnice existente și mentionate in prezenta analiza de risc;
3. implementarea in 60 de zile a recomandarilor prezentului raport;
4. proceduri si instructiuni de securitate legate de activitatile curente cu publicul, principalele incidente posibile si masurile preventive necesare;
5. instruirea de securitate realizata periodic pentru a compensa fluctuatia/rotatia personalului;
6. verificare/audit pentru monitorizarea riscurilor specificate în prezentul raport;
7. masuri de securitate recomandate.

Sub aspectul legislatiei privind paza obiectivelor, bunurilor si valorilor si protectia persoanelor, autoritatea de reglementare in domeniu (Ministerul de Interne prin Inspectoratul General al Politiei, Directia Ordine Publica) a introdus urmatoarele cerinte de securitate: *HOTARARE Nr. 301/2012 pentru aprobarea Normelor metodologice de aplicare a Legii nr. 333/2003 privind paza obiectivelor, bunurilor, valorilor si protectia persoanelor si HOTARAREA Nr. 1002/2015 pentru modificarea si completarea HG Nr. 301/2012 pentru aprobarea Normelor metodologice de aplicare a Legii nr. 333/2003 privind paza obiectivelor, bunurilor, valorilor si protectia persoanelor, care trebuie implementate :*

Astfel conform, HG 301/2012

ART. 2 (1) *Ministerele și celelalte organe de specialitate ale administrației publice centrale și locale, regiile autonome, companiile și societățile comerciale, indiferent de natura capitalului social, precum și alte organizații care dețin bunuri ori valori cu orice titlu, denumite în prezenta lege unități, sunt obligate să usigure paza acestora.*

(2) Cerințele minimale de securitate, pe zone funcționale și categorii de unități, sunt prevăzute în anexa nr. 1.

(3) Adoptarea măsurilor de securitate prevăzute la alin. (1) se realizează în conformitate cu analiza de risc efectuată de unitate, prin structuri de specialitate sau prin experți abilitați, care dețin competențe profesionale dobândite pentru ocupația de evaluator de risc la securitatea fizică.

Art. 4. (1) *Conducătorii unităților care dețin sau operează cu bunuri, valori sau numerar au obligația implementării unor măsuri eficiente în scopul asigurării protecției personalului și a valorilor pe timpul manipulării, procesării, depozitării sau transportului și descurajării săvârșirii infracțiunilor contra patrimoniului, precum și în scopul acordării sprijinului necesar organelor judiciare în vederea identificării făptuitorilor.*

ART. 5 (1) *Paza se organizează și se efectuează potrivit planului de pază, întocmit de unitatea ale cărei bunuri sau valori se păzesc, cu avizul de specialitate al poliției. Acest aviz este obligatoriu pentru fiecare caz de modificare a planului de pază.*

ART. 67 (1) *Asocierea măsurilor și a mijloacelor de siguranță prin introducerea mijloacelor mecanofizice de protecție și a sistemelor de detecție, supraveghere și alarmare se face în baza analizei de risc la efracție, elaborată în condițiile art. 2.*

(2) Deținătorul sistemelor de supraveghere are obligația afișării în unitate a unor semne de

ATENȚIE! Deținerea jara drepti, sustragerea, alterarea, multiplicarea, distrugerea sau folosirea neautorizate sunt INTERZISE!
- Expert evaluator Zaha Gurzau Cristian – poziție RNERSF : 1371

avertizare cu privire la existența acestora.

(3) Conducătorii unităților au obligația folosirii mijloacelor de protecție mecanofizică și a echipamentelor componente ale sistemelor de alarmare care sunt certificate conform standardelor europene sau naționale în vigoare de către organisme acreditate din țară ori din statele membre ale Uniunii Europene sau ale Spațiului Economic European.

(4) Beneficiarul subsistemului de televiziune cu circuit închis are obligația punerii la dispoziția organelor judiciare, la solicitarea scrisă a acestora, a înregistrărilor video și/sau audio în care este surprinsă săvârșirea unor fapte de natură penală.

ANEXA 1 Cerințe minimale de securitate, pe zone funcționale și categorii de unități:

ART. 3 (1) Structura subsistemului de alarmare la efracție este alcătuită din: centrala de alarmă cu tastaturile de operare, elementele de detecție, echipamentele de avertizare și semnalizare și alte componente specifice acestui tip de aplicații. Rolul funcțional al subsistemului este de a detecta pătrunderea în spațiile protejate a persoanelor neautorizate, de a sesiza stările de pericol din unitate și, după caz, de a îngreuna consumarea actului infracțional."

(2) **Subsistemul de control al accesului** cuprinde unitatea centrală, care gestionează punctele de control, unitățile de comandă, cititoarele, încuietorile sau dispozitivele electromagnetice de acționare a ușilor, și are rolul de restricționare a accesului neautorizat în spațiile protejate.

(3) **Subsistemul de televiziune cu circuit închis** are în componență camerele video, echipamentele de multiplexare, stocare și posibilitatea de vizualizare a imaginilor preluate, în vederea observării/recunoașterii/identificării persoanelor.

ART. 4 Beneficiarii sistemelor avizate sunt obligați să încheie contracte de întreținere periodică cu societăți licențiate, care să ateste funcționarea sistemului conform parametrilor tehnici.

ART. 5 (1) Protecția mecanofizică cuprinde elementele care asigură delimitarea fizică în scopul protejării vieții și integrității personalului operator sau restricționării accesului neautorizat la valori.

(2) Gradul de siguranță/rezistență al elementelor de protecție mecanofizice utilizate în unități se stabilește proporțional cu cuantumul valorilor protejate și nivelul de risc determinat, recomandându-se alegerea unei clase de nivel mediu, definită de standardele europene/naționale de profil.

Art. 6. (1) În afara programului de lucru, expunerea bunurilor și valorilor prin intermediul unor suprafețe vitrate exterioare este permisă doar în situația în care suprafața vitrată prezintă rezistență la atacuri manuale sau se află în imobile asigurate cu posturi de pază fizică.

(2) Ușile și ferestrele exterioare trebuie să aibă încuietori de siguranță pentru a se asigura întârzierea pătrunderii neautorizate în spațiul unității, cu excepția obiectivelor în care este instituită paza fizică și a celor cu program permanent.

Art. 8[^]1. Unitățile și instituțiile de interes public trebuie să prevadă sisteme de supraveghere video pe căile de acces, holuri și alte zone cu risc ridicat, detecție a efracției pe zonele de expunere sau depozitare valori și control acces, prin personal sau echipamente."

ART. 4 Societățile specializate în sisteme de alarmare și beneficiarii au obligația înființării, completării și păstrării la obiectiv a jurnalului de service al sistemului de alarmare împotriva efracției, utilizând modelul prevăzut în anexa nr. 2l).

ATENȚIE! Detinerea fara drept, sustragerea, alterarea, multiplicarea, distrugerea sau folosirea neautorizate sunt INTERZISE!

- Expert evaluator Zaha Gurzau Cristian – poziție RNERSF : 1371

In concluzie pentru completarea masurilor existente in obiectiv, pentru a asigura conformitatea cu HG. nr. 301/2012 sunt necesare a fi implementate urmatoarele masuri :

Nr. Crt.	Masura
1.	Se va actualiza prin act aditional planul de paza, care va fi avizat de Politia Satu Mare. Dispozitivul de paza va fi format din un post de paza permanent dispus la intrarea principala in obiectiv. Paza se va efectua cu agenti de securitate calificati si atestati profesional dotati cu mijloace de autoaparare si echipament conform Legii 333/2003. Postul de paza va fi asigurat cu registrele de evidenta prevazute in HG 301/2012. Controalele pe care le va efectua persoana desemnata de beneficiar se vor executa conform Legii 333/2003 si HG 301/2012. Se vor asigura registre pentru evidenta serviciului de paza, conform Anexa 2 la HG 301/2012, ART. 1 si ART. 6
2.	Se va intocmi Proiect al sistemului de alarma antiefracție si supraveghere video, control acces care va fi avizat de IPJ Satu Mare.
3.	Se va instala un sistem de alarma antiefracție care sa asigure supravegherea usilor de acces, suprafetelor vitrate/ferestre si spatii de depozitare valori si spatii de depozitare, a spatiilor administrative de la demisol si parter respectiv compus din: centrala de alarmă, tastatura de operare, detectori de miscare PIR, astfel: la demisol 15-20 PIR (zone administrativ, zone depozit); la parter: 13-18 PIR (zona administrativa) si butoane panica pentru posibilitatea transmiterii starii de pericol conform Proiect.
4.	Se va completa Sistemul sistemul de supraveghere video pentru a asigura preluarea de imagini din zonele căilor de acces din exterior, holuri și alte zone cu risc ridicat asigurand stocarea imaginilor pe o perioada de minim 20 zile- maxim 30 de zile. Imaginile preluate de camerele video trebuie sa aiba calitatea necesara pentru recunoasterea persoanelor care acced in obiectiv. Dispunerea elementelor de supraveghere video se va realiza conform Proiectului sistemului de TVCI. Demisol 4 camere video(Holuri, acces in depozite si magazii) Parter 6 camere video(4 Holuri, 1 Farmacie, 1 contabilitate/caserie/seif); Etaj I 4 camere video (Holuri) Etaj II 1 camera video (Hol)
5.	Pastrarea valorilor monetare se va realiza intr-un seif certificat antiefracție, cu clasa de rezistenta antiefracție determinata, ancorat conform instructiunilor producatorului si asigurat antiefracție cu un detector de soch ;
6.	Se va incheia un Contract de Mentenata a sistemului de alarma antiefracție ; Se va intocmi si completa Jurnalul de service la fiecare interventia asupra sistemului antiefracție, si se va asigura instruirea personalului privind utilizarea sistemului.
7.	Se va incheia Contract de monitorizare si interventie cu o SC autorizata IGPR; Timpii de interventie se vor stabili prin contract dar nu vor depasi 10 min.
8.	Se vor intocmi proceduri privind securitatea specifice activitatii desfasurate in obiectiv si se va asigura cunoasterea si aplicarea acestora de catre lucratori: comportamentul in cazul incidentelor de securitate, desfasurarea activitatilor cu tertii/ accesul in obiectiv a furnizorilor de servicii, utilizarea sistemelor electronice de securitate, implementarea unui sistem eficient de gestionare al cheilor; iluminatul de securitate, disfunctionalitati ale sistemelor electronice de securitate; inspectarea obiectivului; instruirea periodică a personalului cu privire la diseminarea informațiilor confidentiale; producerea unui atac armat, primirea unei amenințări cu bomba, prinderea în flagrant a unor persoane care sustrag bunuri/valori; producerea de

ATENTIE! Detinerea fara drept, sustragerea, alterarea, multiplicarea, distrugerea sau folosirea neautorizate sunt INTERZISE!
- Expert evaluator Zaha Gurzeu Cristian - pozitie RNERSE : 1371

Beneficiar: DGASPC

Document confidential

Data: 15.09.2022

Page 53 of 58

	incendii sau producerea de explozii;
9.	Uşile și ferestrele exterioare trebuie să aibă încuietori de siguranță pentru a se asigura întârzierea pătrunderii neautorizate în spațiul unității.
10	In unitate se vor afisa semne de avertizare cu privire la existenta sistemului de inregistrare video;

CAP. 8 ESTIMAREA COSTURILOR DE SECURITATE IN FUNCTIE DE MASURILE DE SECURITATE PROPUSE SI NIVELUL DE RISC ASUMAT

Implementarea mijloacelor de control al riscurilor mentionate la *Capitolul 7* se poate face prin parcurgerea unei etape de proiectare (studiu de fezabilitate, proiect tehnic si elaborare caiete de sarcini), etapa in urma careia se poate determina valoarea de investitie necesara, dar avand in vedere volumul restrans al extinderii se pot utiliza valorile din devizul sistemului existent.

In conformitate cu rezultatele analizei de riscuri si in baza prevederilor HG nr.301/2012 principalele componente tehnice necesare pentru diminuare riscurilor 'critic si 'ridicat' sunt prezentate in tabloul de mai jos, impreuna cu costul estimat al realizarii acestora.

Tabelul 4 Măsuri propuse și costurile estimate

Nr. Crt.	Măsura	Cost estimat lei
1.	Se va actualiza prin act aditional planul de paza, care va fi avizat de Politia Satu Mare. Dispozitivul de paza va fi format din un post de paza permanent dispus la intrarea principala in obiectiv. Paza se va efectua cu agenti de securitate calificati si atestati profesional dotati cu mijloace de autoaparare si echipament conform Legii 333/2003. Postul de paza va fi asigurat cu registrele de evidenta prevazute in HG 301/2012. Controalele pe care le va efectua persoana desemnata de beneficiar se vor executa conform Legii 333/2003 si HG 301/2012.	Intocmire de beneficiar cu sprijinul societatii care efectueaza paza = cost 0; Intocmire de o societate externa = 600
2.	Se va intocmi Proiect al sistemului de alarma antifractie si supraveghere video, control acces care va fi avizat de IPJ Satu Mare.	1500-2000
3.	Se va instala un sistem de alarma antifractie care sa asigure supravegherea usilor de acces, suprafetelor vitrate/ferestre si spatii de depozitare valori si spatii de depozitare, a spatiilor administrative de la demisol si parter respectiv compus din: centrala de alarmă, tastatura de operare, detectori de miscare PIR, astfel: la demisol 15-20 PIR (zone administrativ, zone depozit); la parter: 13-18 PIR (zona administrativa) si butoane panica pentru posibilitatea transmiterii starii de pericol conform Proiect.	8000 - 9000
4.	Se va completa Sistemul sistemul de supraveghere video pentru a asigura preluarea de imagini din zonele căilor de acces din exterior, holuri și alte zone cu risc ridicat asigurand stocarea imaginilor pe o perioada de minim 20 zile- maxim	7000-9000

ATENTIE! Detinerea fara drept, sustragerea, alterarea, multiplicarea, distrugerea sau folosirea neautorizate sunt INTERZISE!
- Expert evaluator Zalia Gurzua Cristina - pozitie RNEI/MSF : 4374

Beneficiar: DGASPC

Data: 15.09.2022

Document confidential

Page 54 of 58

	30 de zile. Imaginile preluate de camerele video trebuie sa aiba calitatea necesara pentru recunoasterea persoanelor care acced in obiectiv. Dispunerea elementelor de supraveghere video se va realiza conform Proiectului sistemului de TVCI. Demisol 4 camere video(Holuri, acces in depozite si magazii) Parter 6 camere video(4 Holuri, 1 Farmacie, 1 contabilitate/caserie/seif; Etaj I 4 camere video (Holuri) Etaj II 1 camera video (Hol)	
5.	Pastrarea valorilor monetare se va realiza intr-un seif certificat antiefractie, cu clasa de rezistenta antiefractie determinata, ancorat conform instructiunilor producatorului si asigurat antiefractie cu un detector de soch ;	
6.	Se va incheia un Contract de Mentenata a sistemului de alarma antiefractie ; Se va intocmi si completa Jurnalul de service la fiecare interventia asupra sistemului antiefractie, si se va asigura instruirea personalului privind utilizarea sistemului.	200-400
7.	Se va incheia Contract de monitorizare si interventie cu o SC autorizata IGPR; Timpii de interventie se vor stabili prin contract dar nu vor depasi 10 min.	200-400
8.	Se vor intocmi proceduri privind securitatea specifice activitatii desfasurate in obiectiv si se va asigura cunoasterea si aplicarea acestora de catre lucratori: comportamentul in cazul incidentelor de securitate, desfasurarea activitatilor cu tertii/ accesul in obiectiv a furnizorilor de servicii, utilizarea sistemelor electronice de securitate, implementarea unui sistem eficient de gestionare al cheilor; iluminatul de securitate, disfunctionalitati ale sistemelor electronice de securitate; inspectarea obiectivului;instruirea periodică a personalului cu privire la diseminarea informațiilor confidențiale; producerea unui atac armat, primirea unei amenințări cu bomba, prinderea în flagrant a unor persoane care sustrag bunuri/valori;producerea de incendii sau producerea de explozii;	conducerea
9.	Ușile și ferestrele exterioare trebuie să aibă încuietori de siguranță pentru a se asigura întârzierea pătrunderii neautorizate în spațiul unității.	conducerea
10.	In unitate se vor afisa semne de avertizare cu privire la existenta sistemului de inregistrare video;	conducerea

ATENȚIE! Deținerea fără drept, sustragerea, alterarea, multiplicarea, distrugerea sau folosirea neautorizate sunt INTERZISE!

- Expert evaluator Zaha Gurzau Cristian – poziție RNERSF : 1371

Beneficiar: DGASPC

Data: 15.09.2022

Document confidential

Page 55 of 58

CAP. 9 CONCLUZII.

Evaluare riscurilor de securitate fizica a obiectivului a fost efectuata in luna septembrie 2022, de catre o echipa coordonata de Zaha Gurzau Cristian in colaborare cu coordonatorul pe probleme de securitate al beneficiarului si conducerea unitatii.

Conform HG nr.301/2012, obiectivul au fost incadrate in randul obiectivelor care au ca obiect de activitate activitati fara cerinte minime.

CENTRU DE INGRIJIRE SI ASISTENTA SOCIALA "SANSĂ" a fost incadrata conform Cap. 5, sectiunea 1, art 68, lit. b) "unități sau instituții de interes public" si Anexei nr. 1 Cap. II la HG 301/2012 in randul unitatilor pentru care se utilizeaza un model al grilei de evaluare denumit : **Anexa nr. 12 din Instructiunile nr. 9/2013 - "GRILA DE EVALUARE A NIVELULUI DE RISC PENTRU UNITATI CU CERINTE MINIMALE", completata cu art. 8¹, cap. II din Anexa nr. 1 la HG 301/2012.**

Evaluarea obiectivului a fost facuta in baza grilei specifice prevazuta in Anexa nr. 12- "GRILĂ DE EVALUARE A NIVELULUI DE RISC PENTRU UNITAȚI FĂRĂ CERINȚE MINIMALE", in conformitate cu Instructiunile MAI nr. 9 din 09/01.02.2013 **Art. 28.** – *"În situația unității care desfășoară activități diferite în aceeași incintă sau același spațiu, în cadrul analizei de risc, se completează grile de evaluare pentru fiecare obiect de activitate, fiind obligatorie încadrarea în gradul de risc acceptabil pentru fiecare activitate."*

Obiectivul este de tip preexistent. In conformitate cu prevederile art. 25 din Instructiunile nr. 9 din 1 martie 2013 privind efectuarea analizelor de risc la securitatea fizică a unităților ce fac obiectul Legii nr. 333/2003 privind paza obiectivelor, bunurilor, valorilor și protecția persoanelor, cu modificările și completările ulterioare: *„Pentru obiectivele preexistente, evaluarea și cuantificarea factorilor din grilă se face prin aprecierea locală a stării de fapt și prin consultarea contractelor de servicii de pază, transport valori, monitorizare, instalare și mentenanță sisteme de alarmare, a documentelor de procurare, certificare, punere în funcție și prin verificări funcționale ale echipamentelor electronice și dotărilor de protecție mecanofizice.*

Masurile existente si aplicarea masurilor recomandate asigura incadrarea riscului in limita reglementata in conformitate cu grila de evaluare anexata. Scorul total final al grilei de evaluare este :

PUNCTAJUL TOTAL:

Obiectul principal de activitate al obiectivului	Cod CAEN- 8790 – Alte activitati de asistenta sociala, cu cazare n.c.a.
PUNCTAJUL TOTAL:	58,78 %
CONCLUZIE :	NIVEL DE RISC ACCEPTABIL !

La momentul realizarii evaluarii riscurilor de securitate fizica unitatea dispune de un mecanism de securitate complet si complex, care se adreseaza tuturor categoriilor de risc de securitate fizica cu care se confrunta. Acest mecanism poate spori in eficacitate prin monitorizarea riscurilor si imbunatatire continua.

Masurile existente si aplicarea masurilor recomandate asigura incadrarea riscului in limita reglementata in conformitate cu grila de evaluare anexata.

ATENȚIE! Detinerea fara drept, sustragerea, alterarea, multiplicarea, distrugerea sau folosirea neautorizate sunt INTERZISE!

- Expert evaluator Zaha Gurzau Cristian – poziție RNERSF : 1371

Suplimentar, in vederea asigurării conformității cu prevederile legale stipulate în HG 301/2012, sunt necesare urmatoarele măsuri:

Nr. Crt.	Masura
1.	Se va actualiza prin act aditional planul de paza, care va fi avizat de Politia Satu Mare. Dispozitivul de paza va fi format din un post de paza permanent dispus la intrarea principala in obiectiv. Paza se va efectua cu agenti de securitate calificati si atestati profesional dotati cu mijloace de autoaparare si echipament conform Legii 333/2003. Postul de paza va fi asigurat cu registrele de evidenta prevazute in HG 301/2012. Controalele pe care le va efectua persoana desemnata de beneficiar se vor executa conform Legii 333/2003 si HG 301/2012. Se vor asigura registre pentru evidenta serviciului de paza, conform Anexa 2 la HG 301/2012, ART. 1 si ART. 6
2.	Se va intocmi Proiect al sistemului de alarma antiefracție si supraveghere video, control acces care va fi avizat de IPJ Satu Mare.
3.	Se va instala un sistem de alarma antiefracție care sa asigure supravegherea usilor de acces, suprafetelor vitrate/ferestre si spatii de depozitare valori si spatii de depozitare, a spatiilor administrative de la demisol si parter respectiv compus din: centrala de alarmă, tastatura de operare, detectori de miscare PIR, astfel: la demisol 15-20 PIR (zone administrativ, zone depozit); la parter: 13-18 PIR (zona administrativa) si butoane panica pentru posibilitatea transmiterii starii de pericol conform Proiect.
4.	Se va completa Sistemul sistemul de supraveghere video pentru a asigura preluarea de imagini din zonele căilor de acces din exterior, holuri și alte zone cu risc ridicat asigurand stocarea imaginilor pe o perioada de minim 20 zile- maxim 30 de zile. Imaginile preluate de camerele video trebuie sa aiba calitatea necesara pentru recunoasterea persoanelor care acced in obiectiv. Dispunerea elementelor de supraveghere video se va realiza conform Proiectului sistemului de TVCI. Demisol 4 camere video(Holuri, acces in depozite si magazii) Parter 6 camere video(4 Holuri, 1 Farmacie, 1 contabilitate/caserie/seif; Etaj I 4 camere video (Holuri) Etaj II 1 camera video (Hol)
5.	Pastrarea valorilor monetare se va realiza intr-un seif certificat antiefracție, cu clasa de rezistenta antiefracție determinata, ancorat conform instructiunilor producatorului si asigurat antiefracție cu un detector de soch ;
6.	Se va incheia un Contract de Mentenata a sistemului de alarma antiefracție ; Se va intocmi si completa Jurnalul de service la fiecare interventia asupra sistemului antiefracție, si se va asigura instruirea personalului privind utilizarea sistemului.
7.	Se va incheia Contract de monitorizare si interventie cu o SC autorizata IGPR; Timpii de interventie se vor stabili prin contract dar nu vor depasi 10 min.
8.	Se vor intocmi proceduri privind securitatea specifice activitatii desfasurate in obiectiv si se va asigura cunoasterea si aplicarea acestora de catre lucratori: comportamentul in cazul incidentelor de securitate, desfasurarea activitatilor cu tertii/ accesul in obiectiv a furnizorilor de servicii, utilizarea sistemelor electronice de securitate, implementarea unui sistem eficient de gestionare al cheilor; iluminatul de securitate, disfunctionalitati ale sistemelor electronice de securitate; inspectarea obiectivului;instruirea periodică a personalului cu privire la diseminarea informațiilor confidențiale; producerea unui atac armat, primirea unei amenințări cu bomba, prinderea în flagrant a unor persoane care sustrag bunuri/valori;producerea de

ATENȚIE! Deținerea fără drept, sustragerea, alterarea, multiplicarea, distrugerea sau folosirea neautorizate sunt INTERZISE!

- Expert evaluator Zaha Gurzau Cristian – poziție RNERSF : 1371

	incendii sau producerea de explozii;
9.	Uşile și ferestrele exterioare trebuie să aibă încuietori de siguranță pentru a se asigura întârzierea pătrunderii neautorizate în spațiul unității.
10	In unitate se vor afisa semne de avertizare cu privire la existenta sistemului de inregistrare video;

In conformitate cu art. 4, alin. (2) din Instructiunea nr 9/2013 :

Analiza de risc securitate fizica se inregistreaza la unitatea beneficiara iar termenul de implementare este de 60 de zile de la asumarea acesteia de catre conducatorul unitatii.

Revizuirea prezentei analize de risc se face conform Instructiunii MAI nr. 9 din 01.02.2013 privind efectuarea analizelor de risc la securitate fizica a unitatilor care fac obiectul Legii 333/2003 privind paza obiectivelor, bunurilor, valorilor si protectiei persoanelor si anume :

- ❖ **Cel puțin o data la 3 ani**, pentru corelarea cu dinamica parametrilor interni si externi care genereaza si/sau modifica riscurile la securitate fizica a obiectivului analizat.
- ❖ **La cel mult 60 de zile de la producerea unui incident de securitate la prezenta unitate;**
- ❖ **La cel mult 30 zile de la modificarea caracteristicilor arhitecturale, functionale sau a domeniului de activitate al unitatii analizate;**

Prezentul Raport de evaluare si tratare a riscurilor la securitate fizica a fost intocmit in 3 (trei) exemplare care vor fi distribuite astfel :

Exemplar nr. 1 – la beneficiar;

Exemplar nr. 2 - la evaluator

KRITI PREST S.R.L.

Expert evaluator de risc la securitatea fizica

ZAHA GURZAU CRISTIAN



ATENȚIE! Deținerea fara drept, sustragerea, alterarea, multiplicarea, distrugerea sau folosirea neautorizate sunt INTERZISE!

- Expert evaluator Zaha Gurzau Cristian – poziție RNERSF : 1371

Beneficiar: DGASPC

Data: 15.09.2022

Document confidential

Page 58 of 58

4.1.1									
4.1.2									
4.1.3									
4.1.4									
4.1.5									
4.1.6									
4.1.7									
4.1.8									
4.1.9									
4.1.10									10
4.2 Elemente de evaluare cu efect de diminuare a riscului - punctaj total									
Se va actualiza prin act aditional planul de paza, care va fi avizat de Politia Satu Mare. Dispozitivul de paza va fi format din un post de paza permanent dispus la intrarea principala in obiectiv. Paza se va efectua cu agenti de securitate calificati si atestati profesional dotati cu mijloace de autoaparare si echipament conform Legii 333/2003. Postul de paza va fi asigurat cu registrele de evidenta prevazute in HG 301/2012. Controlarele pe care le va efectua persoana desemnata de beneficiar se vor executa conform Legii 333/2003 si HG 301/2012.									
4.2.1									1
Se va intocmi Proiect al sistemului de alarma antiefracție si supraveghere video, control acces care va fi avizat de IPJ Satu Mare.									
4.2.2									1
Se va instala un sistem de alarma antiefracție care sa asigure supravegherea usilor de acces, suprafetelor vitrate/ferestre si spatii de depozitare valori si spatii de depozitare, a spatiiilor administrative de la demisol si parter respectiv compus din: centrala de alarmă, tastatura de operare, detectori de miscare PIR, astfel: la demisol 15-20 PIR (zone administrativa, zone depozit); la parter: 13-18 PIR (zona administrativa) si butoane panica pentru posibilitatea transmiterii starii de pericol conform Proiect.									
4.2.3									1
Se va completa Sistemul de supraveghere video pentru a asigura preluarea de imagini din zonele câșilor de acces din exterior, holuri și alte zone cu risc ridicat asigurand stocarea imaginilor pe o perioada de minim 20 zile- maxim 30 de zile. Imaginile preluate de camerele video trebuie sa aiba calitatea necesara pentru recunoasterea persoanelor care acces in obiectiv. Dispunerea elementelor de supraveghere video se va realiza conform Proiectului sistemului de TVCI.									
4.2.4									1
Pastrarea valorilor monetare se va realiza intr-un seif certificat antiefracție, cu clasa de rezistenta antiefracție determinata, ancorat conform instructiunilor producatorului si asigurat antiefracție cu un detector de soch ;									
4.2.5									1
Se va incheia un Contract de Mentenata a sistemului de alarma antiefracție ; Se va intocmi si completa Jurnalul de service la fiecare interventia asupra sistemului antiefracție, si se va asigura instruirea personalului privind utilizarea sistemului.									
4.2.6									1
Se va incheia Contract de monitorizare si interventie cu o SC autorizata IGPR; Timpii de interventie se vor stabili prin contract dar nu vor depasi 15 min.									
4.2.7									1
Demisol 4 camere video(Holuri, acces in depozite si magazii) Parter 6 camere video(4 Holuri, 1 Farmacie, 1 contabilitate/casierie/seif; Etaj I 4 camere video (Holuri) Etaj II 1 camera video (Hol)									

SE DESCRIU MASURI SUPPLEMENTARE DE SECURITATE SAU SITUATII/CARACTERISTICI SPECIALE CU EFECT DE DIMINUAREA RISCOLUI

Se vor întocmi proceduri privind securitatea specifică activității destasurate în obiectiv și se va asigura cunoașterea și aplicarea acestora de către lucrători; comportamentul în cazul incidentelor de securitate, desfasurarea activităților cu terti/ accesul în obiectiv a furnizorilor de servicii; utilizarea sistemelor electronice de securitate, implementarea unui sistem eficient de gestionare al cheilor; iluminatul de securitate, disfuncționalități ale sistemelor electronice de securitate; inspecțiarea obiectivului; instruirea periodică a personalului cu privire la diseminarea informațiilor confidențiale; producerea unui atac armat, primirea unei amenințări cu bomba, prinderea în flagrant a unor persoane care sustrag bunuri/valori; producerea de incendii sau producerea de explozii;

Ușile și ferestrele exterioare trebuie să aibă încuietori de siguranță pentru a se asigura întârzieră pătunderii neautorizate în spațiul unității.

In unitate se vor afișa semne de avertizare cu privire la existența sistemului de înregistrare video;

4.2.8	1
4.2.9	1
4.2.10	1

DATA ELABORĂRII
15.09.2022

EVALUATOR	DENUMIRE/NUME ȘI PRENUME	STAMPILĂ/SEMNALURA
PERSOANA JURIDICĂ/FIZICĂ AUTORIZATĂ	KRITI PREST SRL	
REPREZENTANT LEGAL	GURZAU VASILE	
SPECIALIST/EXPERT	ZAHIA GURZAU CRISTIAN	

4.1.1	Nu este instalat sistem de alarma antiintracite.	1
4.1.2	Nu sunt afisate semne de avertizare cu privire la existenta sistemelor de supraveghere video.	1
4.1.3	Nu este intocmit si avizat un Proiect al sistemelor de securitate.	1
4.1.4		
4.1.5		
4.1.6		
4.1.7		
4.1.8		
4.1.9		
4.1.10		
4.2 Elemente de evaluare cu efect de diminuare a riscului - punctaj total		0
4.2.1		
4.2.2		
4.2.3		
4.2.4		
4.2.5		
4.2.6		
4.2.7		
4.2.8		
4.2.9		
4.2.10		
SE DESCRIU AMENINTARI SI VULNERABILITATI SPECIFICE IDENTIFICATE DE EVALUATOR, CU EFECT DE CREȘTERE A RISCULUI		
SE DESCRIU MASURI SUPPLEMENTARE DE SECURITATE SAU SITUATII CARACTERISTICI SPECIALE CU EFECT DE DIMINUAREA RISCULUI		

DATA ELABORĂRII
15.09.2022

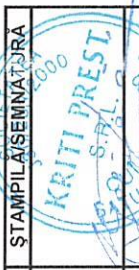
EVALUATOR	DENUMIRE/NUME ȘI PRENUME	ȘTAMPILĂ/SEMNĂTURĂ
PERSOANA JURIDICĂ/ FIZICĂ AUTORIZATĂ	KRITI PREST SRL	
REPREZENTANT LEGAL	GURZAU VASILE	
SPECIALIST/EXPERT	ZAHA GURZAU CRISTIAN	